

บทที่ 3

การปฏิบัติตามมาตรการป้องกันและแก้ไขผลกระทบสิ่งแวดล้อม

3.1 ผลการปฏิบัติตามมาตรการป้องกันและแก้ไขผลกระทบสิ่งแวดล้อม

รายละเอียดผลการปฏิบัติตามมาตรการป้องกันและแก้ไขผลกระทบสิ่งแวดล้อม ระยะสิ้นสุดการก่อสร้างของโครงการ เวย์ โพธิสาร (VAY Pothisan) (ชื่อเดิม K-Series Pattaya Potisan 3 (เค-ซีรีส์ พัทยา โพธิสาร 3)) (ดังภาคผนวกที่ 23) ระหว่างเดือนมกราคม-มิถุนายน 2567 โดยครอบคลุม ปัจจัยทางสิ่งแวดล้อมที่สำคัญ คือ

- มาตรการทั่วไป
- ทรัพยากรสิ่งแวดล้อมทางกายภาพ
- ทรัพยากรสิ่งแวดล้อมทางชีวภาพ
- คุณค่าการใช้ประโยชน์ของมนุษย์
- คุณค่าต่อคุณภาพชีวิต

แสดงรายละเอียดผลการปฏิบัติตามมาตรการป้องกันและแก้ไขผลกระทบสิ่งแวดล้อม ระยะสิ้นสุดการก่อสร้าง โครงการ เวย์ โพธิสาร (VAY Pothisan) (ชื่อเดิม K-Series Pattaya Potisan 3 (เค-ซีรีส์ พัทยา โพธิสาร 3)) (ดังภาคผนวกที่ 23) ของบริษัท แสตนลิริ จำกัด (มหาชน)ระหว่างเดือนมกราคม-มิถุนายน 2567 ดังตารางที่ 3.1-1

ตารางที่ 3.1-1สรุปผลการปฏิบัติตามมาตรการป้องกันและแก้ไขผลกระทบสิ่งแวดล้อมโครงการ เวย์ โพธิสาร (VAY Pothisan)
ของบริษัท แสตนลิริ จำกัด (มหาชน)

องค์ประกอบทางสิ่งแวดล้อม และคุณค่าต่างๆ	มาตรการป้องกันและแก้ไขผลกระทบสิ่งแวดล้อม	รายละเอียดการปฏิบัติตามมาตรการฯ	ปัญหา/อุปสรรค และการแก้ไข	เอกสารอ้างอิง รูปภาพหรือเอกสาร
1. มาตรการทั่วไป	<p>โครงการจะต้องปฏิบัติตามมาตรการป้องกันและแก้ไขผลกระทบสิ่งแวดล้อมและมาตรการติดตามตรวจสอบผลกระทบสิ่งแวดล้อม ตามที่เสนอไว้ในรายงานการประเมินผลกระทบสิ่งแวดล้อม โครงการ K-Series Pattaya Potisan 3 (เค-ซีรีส์ พัทยา โพธิสาร 3) ของบริษัท แสตนลิริ จำกัด (มหาชน) โครงการตั้งอยู่ที่ซอยพัทยา สาย 3 (เชื่อมซอยนาเกลือ 27) ถนนโพธิสาร ตำบลนาเกลือ อำเภอบางละมุง จังหวัดชลบุรี เป็นโครงการประเภทอาคารอยู่อาศัยรวม (อาคารชุด) ประกอบด้วย อาคารชุดพักอาศัย ขนาดความสูง 8 ชั้น จำนวน 1 อาคาร มีจำนวนห้องชุดพักอาศัยทั้งสิ้น 280 ห้อง มีพื้นที่ใช้สอยอาคารรวม 9,995.30 ตารางเมตร มีเนื้อที่โครงการทั้งหมด 1-3-49.7 ไร่ (2,998.80 ตารางเมตร) จัดทำรายงานฯ โดยบริษัท มาสเตอร์ ฟอ์ กรีน จำกัด ดังรายละเอียดต่อไปนี้</p> <p>1. โครงการจะต้องยึดถือปฏิบัติตามมาตรการป้องกันและแก้ไขผลกระทบสิ่งแวดล้อม และมาตรการติดตามตรวจสอบผลกระทบสิ่งแวดล้อม ตามที่เสนอไว้ในรายงานการประเมินผลกระทบสิ่งแวดล้อม โครงการ K-Series Pattaya Potisan 3 (เค-ซีรีส์ พัทยา โพธิสาร 3)ของบริษัท แสตนลิริ จำกัด (มหาชน) อย่างเคร่งครัด</p>	<p>- โครงการยึดถือปฏิบัติตามมาตรการป้องกันและแก้ไขผลกระทบสิ่งแวดล้อม และมาตรการติดตามตรวจสอบผลกระทบสิ่งแวดล้อม ตามที่เสนอไว้ในรายงานการประเมินผลกระทบสิ่งแวดล้อม โครงการ เวย์ โพธิสาร (VAY Pothisan) (ชื่อเดิม K-Series Pattaya Potisan 3 (เค-ซีรีส์ พัทยา โพธิสาร 3)) (ดังภาคผนวกที่ 23) ของบริษัท แสตนลิริ จำกัด (มหาชน) อย่างเคร่งครัด</p>	-	-

ตารางที่ 3.1-1 (ต่อ) สรุปผลการปฏิบัติตามมาตรการป้องกันและแก้ไขผลกระทบสิ่งแวดล้อมโครงการ เวย์ โพธิสาร (VAY Pothisan)
ของบริษัท แสตนลิริ จำกัด (มหาชน)

องค์ประกอบทางสิ่งแวดล้อม และคุณค่าต่างๆ	มาตรการป้องกันและแก้ไขผลกระทบสิ่งแวดล้อม	รายละเอียดการปฏิบัติตามมาตรการฯ	ปัญหา/อุปสรรค และการแก้ไข	เอกสารอ้างอิง รูปภาพหรือเอกสาร
1. มาตรการทั่วไป (ต่อ)	2. โครงการต้องบันทึกผลการติดตามตรวจสอบการ ดำเนินการหรือการปฏิบัติตามมาตรการป้องกันและ แก้ไขผลกระทบสิ่งแวดล้อม และมาตรการติดตาม ตรวจสอบผลกระทบสิ่งแวดล้อมตามที่เสนอไว้ใน รายงานการประเมินผลกระทบสิ่งแวดล้อม และส่งผล การดำเนินการมายังหน่วยงานผู้อนุญาตและสำนักงาน นโยบายและแผนทรัพยากรธรรมชาติและสิ่งแวดล้อม ตามแนวทางการเสนอรายงานผลการปฏิบัติตาม มาตรการป้องกันและแก้ไขผลกระทบสิ่งแวดล้อมและ มาตรการติดตามตรวจสอบผลกระทบสิ่งแวดล้อม	- โครงการได้บันทึกผลการติดตามตรวจสอบการ ดำเนินการหรือการปฏิบัติตามมาตรการป้องกันและแก้ไข ผลกระทบสิ่งแวดล้อม และมาตรการติดตามตรวจสอบ ผลกระทบสิ่งแวดล้อม ตามที่เสนอไว้ในรายงานการ ประเมินผลกระทบสิ่งแวดล้อม และส่งผลการดำเนินการ มายังหน่วยงานผู้อนุญาต และสำนักงานนโยบายและแผน ทรัพยากรธรรมชาติและสิ่งแวดล้อม ตามแนวการเสนอ รายงานผลการปฏิบัติตามมาตรการป้องกันและแก้ไข ผลกระทบสิ่งแวดล้อม และมาตรการติดตามตรวจสอบ ผลกระทบสิ่งแวดล้อม	-	-
	3. ในกรณีที่โครงการมีความจำเป็นต้องเปลี่ยนแปลง รายละเอียดโครงการ หรือมาตรการป้องกันและแก้ไข ผลกระทบสิ่งแวดล้อม และมาตรการติดตามตรวจสอบ ผลกระทบสิ่งแวดล้อม ตามที่เสนอไว้ในรายงานการ ประเมินผลกระทบสิ่งแวดล้อมที่ได้รับความเห็นชอบไว้ แล้ว ให้โครงการแจ้งให้หน่วยงานที่มีอำนาจหน้าที่ใน การพิจารณาอนุมัติหรืออนุญาตดำเนินการ ดังนี้	- ปัจจุบันโครงการยังไม่มีเปลี่ยนแปลงรายละเอียด โครงการ หรือมาตรการป้องกันและแก้ไขผลกระทบ สิ่งแวดล้อม หรือมาตรการติดตามตรวจสอบผลกระทบ สิ่งแวดล้อม อย่างไรก็ตาม หากมีการเปลี่ยนแปลง รายละเอียดโครงการหรือมาตรการฯ โครงการจะปฏิบัติ ตามมาตรการที่กำหนด	-	-

ตารางที่ 3.1-1 (ต่อ) สรุปผลการปฏิบัติตามมาตรการป้องกันและแก้ไขผลกระทบสิ่งแวดล้อมโครงการ เวย์ โพธิสาร (VAY Pothisan)
ของบริษัท แสตนลิริ จำกัด (มหาชน)

องค์ประกอบทางสิ่งแวดล้อม และคุณค่าต่างๆ	มาตรการป้องกันและแก้ไขผลกระทบสิ่งแวดล้อม	รายละเอียดการปฏิบัติตามมาตรการฯ	ปัญหา/อุปสรรค และการแก้ไข	เอกสารอ้างอิง รูปภาพหรือเอกสาร
1. มาตรการทั่วไป (ต่อ)	<p>1) หากหน่วยงานผู้อนุมัติหรืออนุญาตเห็นว่าการเปลี่ยนแปลงดังกล่าว เกิดผลดีต่อสิ่งแวดล้อมมากกว่า หรือ เทียบเท่ามาตรการที่กำหนดไว้ในรายงานการประเมินผลกระทบสิ่งแวดล้อมที่ได้ ได้รับความเห็นชอบไว้แล้ว ให้หน่วยงานผู้อนุมัติ หรืออนุญาตรับจดแจ้งให้เป็นไปตามหลักเกณฑ์ และเงื่อนไขที่ กำหนดไว้ในกฎหมายนั้นๆ ต่อไป พร้อมกับให้จัดทำสำเนาการ เปลี่ยนแปลงดังกล่าวข้างต้นที่รับจดแจ้งไว้ แจ้งให้กับสำนักงาน นโยบายและแผนทรัพยากรธรรมชาติและสิ่งแวดล้อม เพื่อทราบ</p> <p>2) หากหน่วยงานผู้อนุมัติหรืออนุญาต เห็นว่าการ เปลี่ยนแปลงดังกล่าว อาจกระทบต่อสาระสำคัญในรายงานการ ประเมินผลกระทบสิ่งแวดล้อมที่ได้รับความเห็นชอบไว้แล้ว ให้ หน่วยงานผู้อนุมัติหรืออนุญาต จัดส่งรายงานการเปลี่ยนแปลง ดังกล่าว ให้สำนักงานนโยบายและแผนทรัพยากรธรรมชาติและ สิ่งแวดล้อม เพื่อเสนอให้คณะกรรมการผู้ชำนาญการพิจารณา รายงานการประเมินผลกระทบสิ่งแวดล้อม (คชก.) ชุดที่เกี่ยวข้อง ให้ความเห็นชอบประกอบก่อนดำเนินการเปลี่ยนแปลงและเมื่อ โครงการได้รับอนุมัติหรืออนุญาตให้มีการเปลี่ยนแปลง ให้ หน่วยงาน</p>	- ปัจจุบันโครงการยังไม่มีมีการเปลี่ยนแปลงรายละเอียด โครงการ หรือมาตรการป้องกันและแก้ไขผลกระทบ สิ่งแวดล้อม หรือมาตรการติดตามตรวจสอบผลกระทบ สิ่งแวดล้อม อย่างไรก็ตาม หากมีการเปลี่ยนแปลง รายละเอียดโครงการหรือมาตรการฯ โครงการจะ ปฏิบัติตามมาตรการที่กำหนด	-	-

ตารางที่ 3.1-1 (ต่อ)สรุปผลการปฏิบัติตามมาตรการป้องกันและแก้ไขผลกระทบสิ่งแวดล้อมโครงการ เวย์ โพธิสาร (VAY Pothisan)
ของบริษัท แสตนลิริ จำกัด (มหาชน)

องค์ประกอบทางสิ่งแวดล้อม และคุณค่าต่างๆ	มาตรการป้องกันและแก้ไขผลกระทบสิ่งแวดล้อม	รายละเอียดการปฏิบัติตามมาตรการฯ	ปัญหา/อุปสรรค และการแก้ไข	เอกสารอ้างอิง รูปภาพหรือเอกสาร
1. มาตรการทั่วไป (ต่อ)	<p>ผู้อนุมัติหรืออนุญาตแจ้งผลการเปลี่ยนแปลงดังกล่าวให้สำนักงานนโยบายและแผนทรัพยากรธรรมชาติและสิ่งแวดล้อม เพื่อทราบ</p> <p>4. เมื่อเจ้าของโครงการดำเนินโครงการเสร็จสิ้นแล้ว และก่อนที่จะมีการโอนสิทธิให้กับนิติบุคคลอาคารชุด (ในกรณีที่มีการโอนสิทธิ) เจ้าของโครงการมีหน้าที่ต้องแจ้งให้นิติบุคคลอาคารชุดผู้รับโอนทราบถึงสิทธิและหน้าที่ในการปฏิบัติตามมาตรการป้องกันและแก้ไขผลกระทบสิ่งแวดล้อม และมาตรการติดตามตรวจสอบผลกระทบสิ่งแวดล้อม ที่ระบุไว้ในรายงานการประเมินผลกระทบสิ่งแวดล้อมอย่างเคร่งครัด หากเจ้าของโครงการไม่มีหลักฐานการแจ้งสิทธิและหน้าที่ และหลักฐานการรับทราบถึงสิทธิและหน้าที่ดังกล่าวของนิติบุคคลอาคารชุด ให้ถือว่าเจ้าของโครงการยังต้องรับผิดชอบตามสิทธิและหน้าที่ที่กำหนดไว้ในมาตรการป้องกันและแก้ไขผลกระทบสิ่งแวดล้อม และมาตรการติดตามตรวจสอบผลกระทบสิ่งแวดล้อมที่ ระบุไว้ในรายงานการประเมินผลกระทบสิ่งแวดล้อมอย่างเคร่งครัด</p>	<p>- ปัจจุบันโครงการพังก่อสร้างแล้วเสร็จหากโครงการมีการโอนสิทธิให้แก่นิติบุคคล โครงการจะแจ้งให้นิติบุคคลผู้รับโอนทราบถึงสิทธิและหน้าที่ในการปฏิบัติตามมาตรการป้องกันและแก้ไขผลกระทบสิ่งแวดล้อม และมาตรการติดตามตรวจสอบผลกระทบสิ่งแวดล้อม ที่ระบุไว้ในรายงานการประเมินผลกระทบสิ่งแวดล้อมอย่างเคร่งครัด</p>	-	-

ตารางที่ 3.1-1 (ต่อ)สรุปผลการปฏิบัติตามมาตรการป้องกันและแก้ไขผลกระทบสิ่งแวดล้อมโครงการ เวย์ โพธิสาร (VAY Pothisan)
ของบริษัท แสตนลิริ จำกัด (มหาชน)

องค์ประกอบทางสิ่งแวดล้อม และคุณค่าต่างๆ	มาตรการป้องกันและแก้ไขผลกระทบสิ่งแวดล้อม	รายละเอียดการปฏิบัติตามมาตรการฯ	ปัญหา/อุปสรรค และการแก้ไข	เอกสารอ้างอิง รูปภาพหรือเอกสาร
1. มาตรการทั่วไป (ต่อ)	5. หากได้รับการร้องเรียนจากประชาชนว่าได้รับความเดือดร้อนรำคาญจากกิจกรรมการดำเนินโครงการ หรือโครงการก่อให้เกิดความเสียหายแก่สาธารณสมบัติ หรือชีวิตและทรัพย์สินของประชาชน เจ้าของโครงการหรือนิติบุคคลผู้รับโอนสิทธิและหน้าที่ในการปฏิบัติตามมาตรการป้องกันและแก้ไขผลกระทบสิ่งแวดล้อมและมาตรการติดตามตรวจสอบผลกระทบสิ่งแวดล้อมจะต้องดำเนินการแก้ไขปัญหาดังกล่าวโดยไม่ชักช้า และแจ้งหน่วยงานอนุญาตสำนักงานนโยบายและแผนทรัพยากรธรรมชาติและสิ่งแวดล้อม และหน่วยงานที่เกี่ยวข้องทราบ เพื่อหาแนวทางหรือมาตรการในการแก้ไขปัญหาต่อไป	- โครงการได้ปฏิบัติตามมาตรการป้องกันและแก้ไขผลกระทบสิ่งแวดล้อม และมาตรการติดตามตรวจสอบผลกระทบสิ่งแวดล้อมอย่างเคร่งครัด ซึ่งก่อนก่อสร้างและระหว่างก่อสร้างโครงการได้จัดให้เจ้าหน้าที่ประจำโครงการและเจ้าหน้าที่จากบริษัทผู้รับเหมาเข้าพบปะ พูดคุย รายละเอียดโครงการกับผู้พักอาศัยที่อยู่ใกล้เคียง ตลอดจนได้ให้หมายเลขโทรศัพท์ของเจ้าหน้าที่ควบคุมงานก่อสร้างกับผู้พักอาศัยสามารถติดต่อกับโครงการได้โดยตรง ตลอด 24 ชั่วโมง รวมทั้งได้จัดให้มีการติดตั้งกล่องรับเรื่องร้องเรียนบริเวณด้านหน้าโครงการ ซึ่งปัจจุบันยังไม่พบข้อร้องเรียนแต่อย่างใด	-	-

ตารางที่ 3.1-1 (ต่อ)สรุปผลการปฏิบัติตามมาตรการป้องกันและแก้ไขผลกระทบสิ่งแวดล้อมโครงการ เวย์ โพธิสาร (VAY Pothisan)
ของบริษัท แสตนลิริ จำกัด (มหาชน)

องค์ประกอบทางสิ่งแวดล้อม และคุณค่าต่างๆ	มาตรการป้องกันและแก้ไขผลกระทบสิ่งแวดล้อม	รายละเอียดการปฏิบัติตามมาตรการฯ	ปัญหา/อุปสรรค และการแก้ไข	เอกสารอ้างอิง รูปภาพหรือเอกสาร
1. ทรัพยากรสิ่งแวดล้อมทางกายภาพ				
1.1 สภาพภูมิประเทศ	<p>1.จัดทำรั้วโดยใช้วัสดุ Metal Sheet หน้า 1.27 มิลลิเมตรหรือวัสดุเทียบเท่า ความสูง 3 เมตร โดยรอบพื้นที่โครงการติดตั้งที่แนวเขตที่ดินและใช้เป็นรั้วโครงการ ปิดกั้นตามแนวเขตที่ดินติดต่อที่สาธารณะและที่ดินต่างเจ้าของ เพื่อป้องกันวัสดุตกลงหล่นด้วย และบดบังมลพิษที่เกิดจากการก่อสร้าง และติดตั้งป้ายแสดงเขตพื้นที่ก่อสร้าง</p> <p>2.กำชับให้ผู้รับเหมาก่อสร้างได้การกำกับดูแลของ บริษัท แสตนลิริ จำกัด (มหาชน) ดูแลพื้นที่โครงการให้มีความเป็นระเบียบเรียบร้อย</p> <p>3.ติดตั้งป้ายประกาศบริเวณพื้นที่ก่อสร้างรวมทั้งระบุชื่อ-ที่อยู่ หมายเลขโทรศัพท์ ตรงสถานที่ที่สามารถติดต่อได้ขอเจ้าของโครงการ</p>	<p>- ปัจจุบันโครงการได้ดำเนินการก่อสร้างแล้วเสร็จ ทั้งนี้โครงการได้จัดทำรั้วถาวรไว้โดยรอบบริเวณพื้นที่โครงการ</p> <p>- โครงการกำชับให้มีการดูแลพื้นที่โครงการให้มีความเป็นระเบียบเรียบร้อย</p> <p>- ขณะดำเนินการก่อสร้าง โครงการได้จัดให้มีการติดป้ายแสดงชื่อโครงการ ที่อยู่โครงการ และหมายเลขโทรศัพท์ ตรงสถานที่ที่สามารถติดต่อได้ไว้บริเวณด้านหน้าโครงการอย่างชัดเจน</p>	<p>-</p> <p>-</p> <p>-</p>	<p>- ดังภาพที่ 3-4</p> <p>-</p> <p>- ดังภาพที่ 5</p>

ตารางที่ 3.1-1 (ต่อ)สรุปผลการปฏิบัติตามมาตรการป้องกันและแก้ไขผลกระทบสิ่งแวดล้อมโครงการ เวย์ โพธิสาร (VAY Pothisan)
ของบริษัท แสตนลิริ จำกัด (มหาชน)

องค์ประกอบทางสิ่งแวดล้อมและคุณค่าต่างๆ	มาตรการป้องกันและแก้ไขผลกระทบสิ่งแวดล้อม	รายละเอียดการปฏิบัติตามมาตรการฯ	ปัญหา/อุปสรรคและการแก้ไข	เอกสารอ้างอิงรูปภาพหรือเอกสาร
1.2 ทรัพยากรดินและการพังทลายของดิน	1.การก่อสร้างถึงเก็บน้ำใต้ดินที่ฝังอยู่ใต้ดิน โครงการจะใช้ Sheet pile ในการป้องกันการพังทลายของดินที่อาจเกิดจากการขุดดิน สำหรับบ่อหนองน้ำ และบ่อบำบัดน้ำเสีย โครงการเลือกใช้เทคนิคการจมบ่อใต้ดิน (Caisson Sinking Technique) มาใช้เพื่อป้องกันการพังทลายของดิน	- ปัจจุบันโครงการได้ดำเนินการก่อสร้างแล้วเสร็จ ขณะที่โครงการดำเนินการก่อสร้าง โครงการปฏิบัติตามมาตรการที่กำหนด	-	- ดังภาพที่ 4 และภาคผนวกที่ 22
	2.ตรวจสอบการเคลื่อนตัวและการทรุดตัวของดินบริเวณที่ขุด หากเกิดระยะเคลื่อนตัวมากกว่าที่กำหนดไว้ต้องแจ้งให้ทางวิศวกรดำเนินการแก้ไขโดยเร็ว	- โครงการจัดให้มีวิศวกรคอยตรวจสอบการเคลื่อนตัวและการทรุดตัวของดินบริเวณที่ขุด หากพบการเคลื่อนตัวของดินโครงการจะดำเนินการแก้ไขโดยทันที	-	- ดังภาคผนวกที่ 4
	3.จัดให้มีวิศวกรควบคุมตรวจสอบเสถียรภาพของงานขุดดิน ให้มีความมั่นคงปลอดภัยตลอดระยะเวลาก่อสร้าง	- โครงการจัดให้มีวิศวกรคอยตรวจสอบเสถียรภาพของงานขุดดิน ให้มีความมั่นคงปลอดภัยตลอดระยะเวลาก่อสร้าง	-	- ดังภาคผนวกที่ 4
	4.ในกรณีที่มีการรบกวนของเศษหินและดิน จัดให้มีพนักงานคอยเก็บกวาดให้สะอาดเรียบร้อย	- โครงการจัดให้มีเจ้าหน้าที่คอยฉีดล้างและทำความสะอาดโครงการเป็นประจำ	-	- ดังภาพที่ 17-18
	5.จัดให้มีเจ้าหน้าที่รับเรื่องร้องเรียนที่อาจจะเกิดจากการก่อสร้างหากพบว่ามีเรื่องร้องเรียนต้องจัดเจ้าหน้าที่เข้าตรวจสอบหรือแก้ไขปัญหาที่พบโดยทันที	- โครงการจัดให้มีเจ้าหน้าที่รับเรื่องร้องเรียนประจำโครงการ ทั้งนี้หากพบว่ามีผู้ได้รับผลกระทบโครงการจะรีบดำเนินการแก้ไขโดยทันที	-	- ดังภาคผนวกที่ 5 และภาคผนวกที่ 9

ตารางที่ 3.1-1 (ต่อ)สรุปผลการปฏิบัติตามมาตรการป้องกันและแก้ไขผลกระทบสิ่งแวดล้อมโครงการ เวย์ โพธิสาร (VAY Pothisan)
ของบริษัท แสตนลิริ จำกัด (มหาชน)

องค์ประกอบทางสิ่งแวดล้อมและคุณค่าต่างๆ	มาตรการป้องกันและแก้ไขผลกระทบสิ่งแวดล้อม	รายละเอียดการปฏิบัติตามมาตรการฯ	ปัญหา/อุปสรรคและการแก้ไข	เอกสารอ้างอิงรูปภาพหรือเอกสาร
1.3 สภาพธรณีวิทยาและแผ่นดินไหว	1. จัดให้มีแผ่นพับประชาสัมพันธ์ คำแนะนำในการปฏิบัติตัวหากเกิดแผ่นดินไหวให้ไว้เผยแพร่กับคนงานก่อสร้าง 2. ติดตามข่าว สถานการณ์ คำแนะนำ คำเตือนต่างๆ จากทางราชการอย่างต่อเนื่อง	- โครงการได้จัดให้มีการติบปยประสัฒพันัธคำแนะน้าการปฏิบัติตัวหากเกิดแผ่นดินไหวไว้บริเวณบอร์ดประสัฒพันัธเพื่อเผยแพร่กับคนงานก่อสร้างทราบ - โครงการปฏิบัติตามมาตรการที่กำหนดอย่างเคร่งครัด	- -	- ดังภาพที่ 39 -
1.4 คุณภาพอากาศ 1) ฝุ่นละออง	1.จัดให้มีผ้าใบกันฝุ่น (Mesh sheet) ชนิดกันไฟลามปิดกั้นตัวอาคารตลอดแนวด้านข้างและความสูงของอาคารที่กำลังก่อสร้าง 2.ใช้ผ้าคลุมรถบรรทุกที่ใช้ขนส่งวัสดุก่อสร้าง หินทราย เพื่อป้องกันการร่วลงบนถนน 3.ฉีดพรมน้ำบริเวณพื้นที่ก่อสร้างหรือบริเวณที่ทำให้เกิดฝุ่นละอองอย่างน้อยวันละ 3 ครั้ง เช้า เที่ยง และเย็น 4.การกระทำการใดๆ ที่อาจก่อให้เกิดมลภาวะต้องทำในพื้นที่ที่คลุมผ้าหรือในห้อยที่มีหลังคาและผนังปิดด้านข้างอีก 3 ด้าน 5.จัดเทคนิคการก่อสร้างให้เป็นระบบสำเร็จรูปหรือถึงสำเร็จรูปที่มีการหล่อคอนกรีตในพื้นที่ก่อสร้างน้อยที่สุด	- ปัจจุบันโครงการได้ดำเนินการก่อสร้างแล้วเสร็จ ขณะโครงการอยู่ในช่วงงานดังกล่าวโครงการปฏิบัติตามมาตรการที่กำหนด - ขณะดำเนินการก่อสร้างโครงการกำขั้ให้ผู้ขั้รถขนส่งวัสดุที่ใช้ก่อสร้าง ใช้ผ้าใบปิดคลุมรถบรรทุกทุกคันก่อนออกนอกโครงการ - โครงการจัดให้มีกิจกรรมการทำความสะอาดและฉีดพรมน้ำบริเวณพื้นที่ก่อสร้างโครงการเป็นประจำ - ปัจจุบันโครงการได้ดำเนินการก่อสร้างแล้วเสร็จ ขณะโครงการอยู่ในช่วงงานดังกล่าวโครงการปฏิบัติตามมาตรการที่กำหนด - ปัจจุบันโครงการได้ดำเนินการก่อสร้างแล้วเสร็จ ขณะโครงการอยู่ในช่วงงานดังกล่าวโครงการปฏิบัติตามมาตรการที่กำหนด	- - - -	- ดังภาพที่ 4 และภาคผนวกที่ 22 - ดังภาพที่ 44 - ดังภาพที่ 17-18 - ดังภาพที่ 4 และภาคผนวกที่ 22 - ดังภาพที่ 4 และภาคผนวกที่ 22

ตารางที่ 3.1-1 (ต่อ)สรุปผลการปฏิบัติตามมาตรการป้องกันและแก้ไขผลกระทบสิ่งแวดล้อมโครงการ เวย์ โพธิสาร (VAY Pothisan)
ของบริษัท แสตนลิริ จำกัด (มหาชน)

องค์ประกอบทางสิ่งแวดล้อม และคุณค่าต่างๆ	มาตรการป้องกันและแก้ไขผลกระทบสิ่งแวดล้อม	รายละเอียดการปฏิบัติตามมาตรการฯ	ปัญหา/อุปสรรค และการแก้ไข	เอกสารอ้างอิง รูปภาพหรือเอกสาร
1.4 คุณภาพอากาศ (ต่อ) 1) ผู้คนละออง (ต่อ)	6 บริเวณปากทางเข้า-ออกต้องปิดทึบตลอดเวลา เปิดเฉพาะเมื่อมีรถเข้า-ออก และรักษาพื้นผิวให้สะอาดปราศจากเศษหิน ดิน ทราย หรือฝุ่นตกค้างจนทำการก่อสร้างแล้วเสร็จเศษวัสดุที่เหลือใช้ ต้องไม่มีการกองหรือกักไว้ที่หน้างาน โดยจัดให้มีรถบรรทุกมารับไปกำจัด	- โครงการจัดให้มีประตูเข้าออกโครงการที่ปิดทึบตลอดเวลา เปิดเฉพาะมีการเข้า-ออกของรถ พร้อมทั้งนี้จัดให้มีกิจกรรมการทำความสะอาดบริเวณพื้นที่โครงการเป็นประจำ	-	- ดังภาพที่ 1 และภาพที่ 17-18
	7.ทำความสะอาดล้อรถบรรทุกทุกครั้งก่อนออกสู่ภายนอกโครงการ	- โครงการจัดให้มีกิจกรรมการล้างล้อรถบรรทุกทุกครั้งออกก่อนนอกบริเวณพื้นที่โครงการ	-	- ดังภาพที่ 19
	8. จัดให้มีการติดตั้งกล่องรับความคิดเห็นที่บริเวณป้อมยามเพื่อรับเรื่องร้องเรียนที่อาจจะเกิดขึ้น หากพบว่ามีเรื่องร้องเรียนต้องค้นหาสาเหตุและแก้ไขปัญหที่พบทันที	- โครงการจัดให้มีการติดตั้งกล่องรับความคิดเห็นบริเวณด้านหน้าโครงการ ทั้งนี้หากพบว่ามีเรื่องร้องเรียนต้องค้นหาสาเหตุและแก้ไขปัญหที่พบทันที	-	- ดังภาพที่ 13
	9.จัดให้มีพนักงานทำความสะอาดคอยกวาดเศษดิน ทรายที่ตกหล่นอยู่บริเวณพื้นที่ข้างเคียงโครงการ โดยในกรณีที่มีเศษดินเปื้อยตกหล่น ต้องทำความสะอาด โดยใช้น้ำฉีดและกวาดพื้นให้สะอาดโดยทันที	- โครงการจัดให้มีพนักงานคอยทำความสะอาดบริเวณพื้นที่โครงการเป็นประจำทุกวัน	-	- ดังภาพที่ 17-18
	10. ใช้น้ำฉีดพ่นถนนถ้ามีการขนส่งในหน้าแล้ง หรือกรณีที่ถนนแห้ง	- หากถึงช่วงดังกล่าวโครงการจะปฏิบัติตามมาตรการที่กำหนด	-	-

ตารางที่ 3.1-1 (ต่อ)สรุปผลการปฏิบัติตามมาตรการป้องกันและแก้ไขผลกระทบสิ่งแวดล้อมโครงการ เวย์ โพธิสาร (VAY Pothisan) ของบริษัท แสตนลิริ จำกัด
(มหาชน)

องค์ประกอบทางสิ่งแวดล้อม และคุณค่าต่างๆ	มาตรการป้องกันและแก้ไขผลกระทบสิ่งแวดล้อม	รายละเอียดการปฏิบัติตามมาตรการฯ	ปัญหา/อุปสรรค และการแก้ไข	เอกสารอ้างอิง รูปภาพหรือเอกสาร
1.4 คุณภาพอากาศ (ต่อ) 1) ฝุ่นละออง (ต่อ)	<p>มาตรการด้านการประชาสัมพันธ์</p> <p>1.ทำป้ายประชาสัมพันธ์ขนาดไม่น้อยกว่า 0.5 X 1 เมตร แสดงระยะเวลาที่ใช้ในการก่อสร้าง และเวลาเริ่มและหยุดกิจกรรมการก่อสร้างในแต่ละวัน พร้อมระบุชื่อ และเบอร์โทรศัพท์ของผู้รับผิดชอบในการควบคุมงานก่อสร้าง เมืองพัทยา (หน่วยงานอนุญาต) ที่มีหน้าที่ควบคุมงานก่อสร้าง โดยติดไว้บริเวณที่มีการก่อสร้างให้เห็นอย่างชัดเจน ดังนี้</p> <p>มาตรการด้านการจัดการพื้นที่ก่อสร้าง</p> <p>2. จัดทำระบบบันทึกข้อร้องเรียนเกี่ยวกับปัญหาฝุ่นละออง จากการก่อสร้าง และระบุผลการแก้ไขที่สามารถตรวจสอบระบบบันทึกดังกล่าว เมื่อมีการร้องขอหรือตรวจสอบ ทั้งนี้จะระบุ ชื่อ วัน และเวลาที่ร้องเรียน รวมทั้งกิจกรรมที่ได้ดำเนินการตามข้อร้องเรียนดังกล่าว</p> <p>3. จัดทำระบบบันทึกเมื่อเกิดเหตุการณ์ผิดปกติ ที่ทำให้เกิดฝุ่น โดยระบุสาเหตุ และเวลา</p>	<p>- โครงการจัดให้มีการติดป้ายประชาสัมพันธ์รายละเอียดโครงการไว้บริเวณด้านหน้าโครงการอย่างชัดเจน</p> <p>- โครงการจัดให้มีเอกสารการบันทึกข้อร้องเรียน โดยระบุชื่อ วัน และเวลาที่ร้องเรียน รวมทั้งกิจกรรมที่ได้ดำเนินการตามข้อร้องเรียนดังกล่าว พร้อมทั้งจัดให้มีเจ้าหน้าที่คอยรับเรื่องร้องเรียนประจำโครงการหากพบว่ามีผู้ได้รับผลกระทบโครงการจะดำเนินการแก้ไขโดยทันที</p> <p>- โครงการจัดให้มีเอกสารการบันทึกเมื่อเกิดเหตุการณ์ผิดปกติ ที่ทำให้เกิดฝุ่นโดยระบุสาเหตุ และเวลา</p>	<p>-</p> <p>-</p> <p>-</p>	<p>- ดังภาพที่ 5</p> <p>- ดังภาคผนวกที่ 5 และภาคผนวกที่ 9</p> <p>- ดังภาคผนวกที่ 9</p>

ตารางที่ 3.1-1 (ต่อ)สรุปผลการปฏิบัติตามมาตรการป้องกันและแก้ไขผลกระทบสิ่งแวดล้อมโครงการ เวย์ โพธิสาร (VAY Pothisan)
ของบริษัท แสตนลิริ จำกัด (มหาชน)

องค์ประกอบทางสิ่งแวดล้อม และคุณค่าต่างๆ	มาตรการป้องกันและแก้ไขผลกระทบสิ่งแวดล้อม	รายละเอียดการปฏิบัติตามมาตรการฯ	ปัญหา/อุปสรรค และการแก้ไข	เอกสารอ้างอิง รูปภาพหรือเอกสาร
1.4 คุณภาพอากาศ (ต่อ) 1) ฝุ่นละออง (ต่อ)	4.จัดให้มีการแสดงรายละเอียดการประชาสัมพันธ์มาตรการ ป้องกันและแก้ไขผลกระทบสิ่งแวดล้อม และมาตรการ ติดตามตรวจสอบผลกระทบสิ่งแวดล้อมที่โครงการต้อง ปฏิบัติตามอย่างเคร่งครัด ติดไว้บริเวณพื้นที่โครงการ ตลอดระยะ สิ้นสุดการก่อสร้างให้ประชาชนที่อาศัยอยู่โดยรอบพื้นที่ โครงการสามารถเห็น ได้ชัดเจน มาตรการด้านการเตรียมและดูแลพื้นที่ก่อสร้าง	- โครงการจัดให้มีการติดป้ายประชาสัมพันธ์มาตรการ ป้องกันและแก้ไขผลกระทบสิ่งแวดล้อม และมาตรการ ติดตามตรวจสอบผลกระทบสิ่งแวดล้อมที่โครงการต้อง ปฏิบัติไว้บริเวณด้านหน้าโครงการอย่างชัดเจน	-	- ดังภาพที่ 25
	5.จัดวางตำแหน่งเครื่องจักรและกิจกรรมที่จะก่อให้เกิดฝุ่นให้ อยู่ห่างจากผู้รับฝุ่นมากที่สุด	- โครงการจัดให้มีตำแหน่งการจัดวางเครื่องจักรใน โครงการที่ก่อให้เกิดฝุ่นอยู่ห่างจากผู้ได้รับผลกระทบ	-	- ดังภาพผนวกที่ 7
	6.ทำผนังหรือผ้าใบกันฝุ่น (Mesh Sheet) ชนิดกันไฟลามกั้น กิจกรรมและแหล่งกำเนิดฝุ่น เพื่อป้องกันการฟุ้งกระจายของ ฝุ่น	- ปัจจุบันโครงการได้ดำเนินการก่อสร้างแล้วเสร็จ ขณะ โครงการอยู่ในช่วงงานดังกล่าวโครงการปฏิบัติตาม มาตรการที่กำหนด	-	- ดังภาพที่ 4 และ ภาพผนวกที่ 22
	7.ควบคุมและลดปริมาณน้ำไหลและน้ำโคลนบนพื้นที่ ก่อสร้าง	- โครงการปฏิบัติตามมาตรการที่กำหนดอย่างเคร่งครัด	-	-
	8.ไม่เก็บกองวัสดุที่อาจก่อให้เกิดฝุ่นในบริเวณพื้นที่ก่อสร้าง	- โครงการกำชับไม่ให้คนงานกองวัสดุไว้บริเวณพื้นที่ ก่อสร้างโครงการผ่านกิจกรรม Morning Talk	-	- ดังภาพที่ 14
	9.จัดหาแหล่งน้ำที่จะใช้สเปรย์ เพื่อลดฝุ่นให้เพียงพอ	- โครงการได้จัดให้มีการติดตั้งสเปรย์ละอองน้ำไว้ทั่ว บริเวณพื้นที่โครงการ เพื่อลดการฟุ้งกระจายของฝุ่นละออง	-	- ดังภาพที่ 48

ตารางที่ 3.1-1 (ต่อ)สรุปผลการปฏิบัติตามมาตรการป้องกันและแก้ไขผลกระทบสิ่งแวดล้อมโครงการ เวย์ โพธิสาร (VAY Pothisan)
ของบริษัท แสตนลิริ จำกัด (มหาชน)

องค์ประกอบทางสิ่งแวดล้อม และคุณค่าต่างๆ	มาตรการป้องกันและแก้ไขผลกระทบสิ่งแวดล้อม	รายละเอียดการปฏิบัติตามมาตรการฯ	ปัญหา/อุปสรรค และการแก้ไข	เอกสารอ้างอิง รูปภาพหรือเอกสาร
1.4 คุณภาพอากาศ (ต่อ) 1) ฝุ่นละออง (ต่อ)	10.จัดให้มีคนงานและระบบที่จะทำความสะอาดให้พร้อมใช้งาน ในกรณีที่มีการตกลงของวัสดุที่จะก่อให้เกิดฝุ่น	- โครงการจัดให้มีพนักงานคอยทำความสะอาดบริเวณพื้นที่ก่อสร้างเป็นประจำทุกวัน	-	- ดังภาพที่ 17-18
	มาตรการด้านการใช้เครื่องจักร 11. ไม่เดินเครื่องจักรขณะไม่ใช้งาน	- โครงการกำชับคนงานไม่เดินเครื่องจักรขณะไม่ปฏิบัติงาน พร้อมทั้งติดป้ายดับเครื่องยนต์ไว้บริเวณพื้นที่โครงการอย่างชัดเจน	-	- ดังภาพที่ 38
	12. หลีกเลี่ยงการใช้เครื่องจักรที่ใช้น้ำมันเป็นเชื้อเพลิงหรือควรใช้เครื่องจักรที่เดินเครื่องด้วยไฟฟ้า	- โครงการปฏิบัติตามมาตรการที่กำหนดอย่างเคร่งครัด	-	-
	มาตรการด้านการใช้เครื่องมือก่อสร้าง 13. ใช้อุปกรณ์ในการก่อสร้างที่ก่อสร้างที่ก่อให้เกิดฝุ่นน้อย	- โครงการได้กำชับให้ผู้รับเหมาเลือกใช้อุปกรณ์ในการก่อสร้างที่ก่อสร้างที่ก่อให้เกิดฝุ่นน้อย	-	-
	มาตรการเฉพาะด้านการจัดการของเสีย 14. ละเว้นการเผามูลฝอยและวัสดุก่อสร้างภายในพื้นที่ก่อสร้าง	- โครงการกำชับคนงานไม่ให้เผามูลฝอยในโครงการ พร้อมทั้งติดป้ายเตือนบริเวณพื้นที่โครงการ	-	- ดังภาพที่ 42
	มาตรการเฉพาะด้านการเตรียมพื้นที่โดยการเปิดหน้าดิน 15.เปิดพื้นที่ขุดดินบริเวณเล็กเท่าที่จำเป็นส่วนอื่นที่เปิดแล้วควรปิดผ้าใบคลุมไว้ หากไม่ได้ปฏิบัติงานบนพื้นที่นั้น	- โครงการทำกิจกรรมการก่อสร้างโดยเปิดพื้นที่ขุดดินบริเวณเล็กเท่าที่จำเป็นเท่านั้น	-	-

ตารางที่ 3.1-1 (ต่อ)สรุปผลการปฏิบัติตามมาตรการป้องกันและแก้ไขผลกระทบสิ่งแวดล้อมโครงการ เวย์ โพธิสาร (VAY Pothisan)
ของบริษัท แสตนลิริ จำกัด (มหาชน)

องค์ประกอบทางสิ่งแวดล้อม และคุณค่าต่างๆ	มาตรการป้องกันและแก้ไขผลกระทบสิ่งแวดล้อม	รายละเอียดการปฏิบัติตามมาตรการฯ	ปัญหา/อุปสรรค และการแก้ไข	เอกสารอ้างอิง รูปภาพหรือเอกสาร
1.4 คุณภาพอากาศ (ต่อ) 1) ฝุ่นละออง (ต่อ)	21.ใช้น้ำฉีดพ่นถนนถ้ามีการขนส่งในหน้าแล้ง หรือกรณีที่มี ถนนแห้ง 22.ทำประตูทางเข้า-ออก ของรถบรรทุก ให้มีระยะห่างไม่น้อย กว่า 10 เมตร จากบ้านเรือนของผู้ได้รับผลกระทบ 23.ปิดรถบรรทุกดินในขณะที่ขนดินเข้า-ออก พื้นที่ก่อสร้างด้วย ผ้าใบให้มิดชิด 24.วางแผนใช้เส้นทางและเวลาการขนส่งวัสดุ เพื่อลดปัญหาฝุ่น และจราจร โดยใช้ยานพาหนะในการขนส่ง ทั้งประเภทและ เวลาตามข้อกำหนดของพนักงานจราจรในพื้นที่	- โครงการปฏิบัติตามมาตรการที่กำหนดอย่างเคร่งครัด โดยจัดให้มีการฉีดพ่นน้ำเป็นประจำ - โครงการได้จัดให้มีประตูทางเข้า-ออกพื้นที่โครงการที่ อยู่ห่างจากบ้านเรือนของผู้ที่ได้รับผลกระทบ - โครงการได้กำชับให้ผู้ที่ขับรถขนส่งดินเข้า-ออก โครงการใช้ผ้าใบปิดคลุมท้ายรถบรรทุกเพื่อป้องกันการ ตกหล่นระหว่างการขนส่ง - โครงการได้จัดให้มีแผนผังเส้นทางรถขนส่งวัสดุ ก่อสร้างเพื่อลดปัญหาฝุ่นและจราจร	- - - -	- ดังภาพที่ 17 - ดังภาพที่ 1 - ดังภาพที่ 44 - ดังภาคผนวกที่ 10
2) มลสารทางอากาศ	1.ไม่ติดเครื่องยนต์ไว้ขณะที่ไม่ได้ปฏิบัติงาน 2.หมั่นตรวจสอบเครื่องจักรที่ใช้ในการทำงานอยู่เสมอ	- โครงการกำชับคนงานไม่เดินเครื่องจักรขณะไม่ ปฏิบัติงาน พร้อมทั้งติดป้ายดับเครื่องยนต์ไว้บริเวณพื้นที่ โครงการอย่างชัดเจน - ในรอบระหว่างเดือนมกราคม-มิถุนายน 2567 โครงการ ไม่มีการใช้เครื่องจักรในพื้นที่ก่อสร้าง ซึ่งขณะที่ โครงการมีการใช้เครื่องจักรโครงการปฏิบัติตาม มาตรการที่กำหนดอย่างเคร่งครัด	- -	- ดังภาพที่ 38 -

ตารางที่ 3.1-1 (ต่อ)สรุปผลการปฏิบัติตามมาตรการป้องกันและแก้ไขผลกระทบสิ่งแวดล้อมโครงการ เวย์ โพธิสาร (VAY Pothisan)
ของบริษัท แสตนลิริ จำกัด (มหาชน)

องค์ประกอบทางสิ่งแวดล้อม และคุณค่าต่างๆ	มาตรการป้องกันและแก้ไขผลกระทบสิ่งแวดล้อม	รายละเอียดการปฏิบัติตามมาตรการฯ	ปัญหา/อุปสรรค และการแก้ไข	เอกสารอ้างอิง รูปภาพหรือเอกสาร
2) มลสารทางอากาศ (ต่อ)	3. หลีกเลี่ยงการใช้เครื่องจักรที่ใช้น้ำมันเป็นเชื้อเพลิง ถ้าเป็นไปได้ควรใช้เครื่องจักรที่เดินเครื่องด้วยไฟฟ้า 4. ละเว้นการเผาขยะมูลฝอยและวัสดุ ก่อสร้างภายในพื้นที่ก่อสร้าง	- โครงการหลีกเลี่ยงการใช้เครื่องจักรที่ใช้ น้ำมันเป็น เชื้อเพลิง - โครงการกำชับคนงานไม่ให้เผามูลฝอยในโครงการ พร้อมทั้งติดป้ายเตือนบริเวณพื้นที่โครงการ	- -	- - ดังภาพที่ 42
1.5 ระดับเสียง	1. จัดให้มีเจ้าหน้าที่จากโครงการเข้าพบผู้พักอาศัยข้างเคียงพื้นที่ โครงการเป็นประจำตลอดระยะสิ้นสุดการก่อสร้าง เพื่อสอบถาม ถึงผลกระทบจากการดำเนินกิจกรรมดังกล่าวของโครงการและ ติดตั้งกล่องรับความคิดเห็นที่บริเวณป้อมขาม พร้อมทั้งระบุชื่อ ที่ อยู่ หมายเลขโทรศัพท์ ของบริษัท แสตนลิริ จำกัด(มหาชน) เพื่อรับ เรื่องร้องเรียนที่อาจเกิดขึ้น หากมีปัญหาเกิดขึ้นต้องหาแนว ทางแก้ไขอย่างเร่งด่วน 2. กำหนดวันและเวลาทำงานในระยะสิ้นสุดการก่อสร้าง ตามเวลา ดังนี้ (1) สำหรับกิจกรรมที่ก่อให้เกิดเสียงดัง เช่น งานฐานรากงาน โครงสร้างอาคาร งานตกแต่งอาคาร เป็นต้น ในวันจันทร์-ศุกร์ เวลา 8.00-17.00 น. แต่หากมีกิจกรรมการก่อสร้างที่ต่อเนื่องและเกิน ช่วงเวลาที่กำหนด เป็นครั้งคราวเช่น การเทปูนเพื่อฐานรากเท่านั้น ให้ดำเนินการไม่เกิน 20.00 น. โดยจะต้องแจ้ง	- โครงการจัดให้มีการเข้าพบปะบ้านข้างเคียงพื้นที่ โครงการเป็นประจำ พร้อมทั้งจัดให้มีการติดตั้งกล่องรับ เรื่องร้องเรียนบริเวณพื้นที่โครงการ เพื่อรับเรื่องร้องเรียนที่ อาจเกิดขึ้น ทั้งนี้หากพบว่าผู้ได้รับผลกระทบโครงการจะ รับดำเนินการแก้ไขโดยทันที - ในรอบระหว่างเดือนมกราคม-มิถุนายน 2567 โครงการ ไม่มีการทำงานล่วงเวลา ทั้งนี้โครงการได้ควบคุมช่วงเวลา การทำงานให้เป็นไปตามมาตรการที่กำหนด พร้อมทั้งติด ป้ายแสดงช่วงเวลาการทำงานไว้บริเวณพื้นที่โครงการ	- -	- ดังภาพที่ 8 และ ภาคผนวกที่ 12 - ดังภาพที่ 36

ตารางที่ 3.1-1 (ต่อ)สรุปผลการปฏิบัติตามมาตรการป้องกันและแก้ไขผลกระทบสิ่งแวดล้อมโครงการ เวย์ โพธิสาร (VAY Pothisan)
ของบริษัท แสตนลิริ จำกัด (มหาชน)

องค์ประกอบทางสิ่งแวดล้อม และคุณค่าต่างๆ	มาตรการป้องกันและแก้ไขผลกระทบสิ่งแวดล้อม	รายละเอียดการปฏิบัติตามมาตรการฯ	ปัญหา/อุปสรรค และการแก้ไข	เอกสารอ้างอิง รูปภาพหรือเอกสาร
1.5 ระดับเสียง (ต่อ)	<p>ผู้ที่อยู่อาศัยข้างเคียงให้ทราบล่วงหน้าไม่น้อยกว่า 1 วัน ด้วยการลงพื้นที่แจ้งตามบ้านและปิดป้ายประกาศไว้บริเวณด้านหน้าโครงการ และได้รับอนุญาตจากหน่วยงานที่เกี่ยวข้อง</p> <p>(2) วันเสาร์ จะเริ่มทำงานเวลา 9.00-17.00 น. จะเป็นกิจกรรมที่ก่อให้เกิดเสียงดัง เช่น งานฐานราก งานโครงสร้างอาคาร งานตกแต่งอาคาร เป็นต้น แต่หากมีกิจกรรมการก่อสร้างที่ต่อเนื่องและเกินช่วงเวลาที่กำหนด เป็นครั้งคราว เช่น การเทปูนเพื่อฐานรากเท่านั้น ให้ดำเนินการไม่เกินเวลา 20.00 น. โดยจะต้องแจ้งผู้ที่อยู่อาศัยข้างเคียงให้ทราบล่วงหน้าไม่น้อยกว่า 1 วัน ด้วยการลงพื้นที่แจ้ง ตามบ้านและปิดป้ายประกาศไว้บริเวณด้านหน้าโครงการ และได้รับอนุญาตจากหน่วยงานที่เกี่ยวข้อง</p> <p>(3) วันอาทิตย์และวันหยุดนักขัตฤกษ์จะงดทำกิจกรรมก่อสร้าง</p>	<p>- ในรอบระหว่างเดือนมกราคม-มิถุนายน 2567 โครงการไม่มีการทำงานล่วงเวลา ทั้งนี้โครงการได้ควบคุมช่วงเวลางานให้เป็นไปตามมาตรการที่กำหนด พร้อมทั้งติดป้ายแสดงช่วงเวลางานไว้บริเวณพื้นที่โครงการ</p> <p>- โครงการกำชับผู้รับเหมาไม่ให้ทำกิจกรรมการก่อสร้างในวันอาทิตย์และวันหยุดนักขัตฤกษ์จะงดทำกิจกรรมก่อสร้างตามมาตรการที่กำหนด</p>	-	- ดังภาพที่ 36
			-	-

ตารางที่ 3.1-1 (ต่อ)สรุปผลการปฏิบัติตามมาตรการป้องกันและแก้ไขผลกระทบสิ่งแวดล้อมโครงการ เวย์ โพธิสาร (VAY Pothisan)
ของบริษัท แสตนลิริ จำกัด (มหาชน)

องค์ประกอบทางสิ่งแวดล้อมและคุณค่าต่างๆ	มาตรการป้องกันและแก้ไขผลกระทบสิ่งแวดล้อม	รายละเอียดการปฏิบัติตามมาตรการฯ	ปัญหา/อุปสรรคและการแก้ไข	เอกสารอ้างอิงรูปภาพหรือเอกสาร
1.5 ระดับเสียง (ต่อ)	3.ช่วงทำฐานราก จัดทำกำแพงกันเสียงโดยใช้วัสดุ Metal Sheet หน้า 1.27 มิลลิเมตร ความสูง 3 เมตร โดยรอบพื้นที่โครงการ ทิศเหนือ ทิศตะวันออก ทิศใต้ ทิศตะวันตกติดตั้งที่แนวเขตที่ดินและใช้เป็นรั้วโครงการ ซึ่งสามารถลดระดับเสียงผ่านกำแพงกันเสียงได้ 25 dB(A)	- ปัจจุบันโครงการได้ดำเนินการก่อสร้างแล้วเสร็จ ทั้งนี้โครงการได้จัดทำรั้วถาวรไว้โดยรอบบริเวณพื้นที่โครงการ	-	- ดังภาพที่ 1 และภาพที่ 4
	4.ในช่วงขึ้นโครงสร้าง จัดให้มีการติดตั้งแผ่นกันเสียงชั่วคราว ชนิดเคลื่อนย้ายได้ โดยใช้วัสดุ Metal Sheet หน้า 1.27 มิลลิเมตร ความสูงเท่ากับระยะห่างระหว่างชั้นนั้น ๆ ปิดล้อมทั้ง 4 ด้าน ติดตั้งห่างจากจุดกำเนิดเสียง 1 เมตร ซึ่งสามารถลดเสียงลงเมื่อผ่านแผ่นกันเสียง 25 dB(A)	- ปัจจุบันโครงการดำเนินการก่อสร้างแล้วเสร็จ ทั้งนี้ขณะที่โครงการอยู่ในช่วงงานดังกล่าวโครงการปฏิบัติตามมาตรการที่กำหนด	-	- ดังภาพที่ 4 และภาคผนวกที่ 22
	5.ในช่วงเก็บงานและตกแต่ง ก่อนเริ่มงานตกแต่งอาคาร ผู้รับเหมาจะต้องก่อผนังอาคารจากพื้นจนถึงเพดานชั้นก่อสร้าง ทำให้เมื่อเริ่มงานตกแต่งอาคาร จะมีผนังโครงการทำหน้าที่เป็นกำแพงกันเสียง ซึ่งสามารถลดเสียงลงเมื่อผ่านผนังกันเสียง 34 dB(A)	- ปัจจุบันโครงการดำเนินการก่อสร้างแล้วเสร็จ ทั้งนี้ขณะที่โครงการอยู่ในช่วงงานดังกล่าวโครงการปฏิบัติตามมาตรการที่กำหนด	-	- ดังภาพที่ 4 และภาคผนวกที่ 22
	6.จัดเครื่องมือก่อสร้าง หรือเครื่องจักรเคลื่อนที่ต่างๆ ไว้ในพื้นที่โครงการด้านที่ห่างจากที่พักอาศัยของประชาชน เพื่อลดผลกระทบด้านเสียงต่อชุมชน	- โครงการได้จัดให้มีพื้นที่วางเครื่องจักรในตำแหน่งที่อยู่ห่างจากพักอาศัยของประชาชน เพื่อลดผลกระทบด้านเสียงต่อชุมชน	-	- ดังภาคผนวกที่ 7

ตารางที่ 3.1-1 (ต่อ)สรุปผลการปฏิบัติตามมาตรการป้องกันและแก้ไขผลกระทบสิ่งแวดล้อมโครงการ เวย์ โพธิสาร (VAY Pothisan)
ของบริษัท แสตนลิริ จำกัด (มหาชน)

องค์ประกอบทางสิ่งแวดล้อม และคุณค่าต่างๆ	มาตรการป้องกันและแก้ไขผลกระทบสิ่งแวดล้อม	รายละเอียดการปฏิบัติตามมาตรการฯ	ปัญหา/อุปสรรค และการแก้ไข	เอกสารอ้างอิง รูปภาพหรือเอกสาร
1.5 ระดับเสียง (ต่อ)	7.อุปกรณ์และเครื่องจักรกลที่มีการใช้งานเป็นครั้งคราวต้อง ดับเครื่องหรือเบาดเครื่องลงระหว่างการพักเครื่อง	- โครงการกำชับให้คนงานดับเครื่องขณะไม่ปฏิบัติงาน พร้อมทั้งติดป้าย ห้ามติดเครื่องขณะไม่ใช้งาน ไว้ใน โครงการอย่างชัดเจน	-	- ดังภาพที่ 38
	8.ดูแลสภาพรถบรรทุกที่ใช้ขนส่งวัสดุให้อยู่ในสภาพดี ไม่ให้ เกิดเสียงดัง และควบคุมความเร็วในย่านชุมชนไม่ให้เกิน 30 กิโลเมตร/ชั่วโมง	- โครงการกำชับให้ผู้ที่ขับรถเข้า-ออกโครงการควบคุม ความเร็วของรถ พร้อมทั้งจัดให้มีการติดตั้งป้ายจำกัดความเร็ว ติดบริเวณโครงการอย่างชัดเจน	-	- ดังภาพที่ 2
	9.จัดจ้างผู้รับเหมาที่มีประวัติการทำงานที่ดี ตลอดจนจัดให้มี บริษัทควบคุมงานก่อสร้าง ให้ปฏิบัติตามมาตรการที่ระบุไว้ใน รายงานการประเมินผลกระทบสิ่งแวดล้อมที่ได้รับความ เห็นชอบอย่างเคร่งครัด	- โครงการได้จัดจ้าง บริษัท คอนสตรัคชั่น โลนส์ จำกัด เป็น ผู้รับ เหม การ ก่อ ส ราง และ บริษัท ดิ พร อ ม ส คอนสตรัคชั่น คอนซัลตัง จำกัด เป็นผู้ควบคุมงาน พร้อมทั้ง กำชับให้ทางบริษัทปฏิบัติตามมาตรการที่กำหนดอย่าง เคร่งครัด	-	-
	มาตรการในการลดผลกระทบต่อคนงานก่อสร้าง 10.จัดให้มีการผลัดเปลี่ยนหมุนเวียนคนงานที่ปฏิบัติงาน บริเวณที่มีแหล่งกำเนิดเสียงดัง เพื่อป้องกันผลกระทบที่ อาจเกิดจากการสัมผัสเสียงดังเป็นเวลานานติดต่อกันและ กำหนดให้คนงานก่อสร้างที่จะต้องปฏิบัติในบริเวณที่มีเสียง ดังเกินเกณฑ์มาตรฐานสวมใส่อุปกรณ์ป้องกันกับส่วนบุคคล ได้แก่ ear plugs หรือ ear muffs	- โครงการได้จัดให้มีพื้นที่พักผ่อนสำหรับคนงานเพื่อ หมุนเวียนคนงานที่ทำการกิจกรรมการทำงานที่เกิดเสียงดัง และลด ระดับเสียงที่คนงานจะได้รับ พร้อมทั้งจัดให้มีอุปกรณ์ป้องกัน อันตรายส่วนบุคคลไว้ให้คนงานอย่างเพียงพอ	-	- ดังภาพที่ 23 และ ภาพที่ 47

**ตารางที่ 3.1-1 (ต่อ)สรุปผลการปฏิบัติตามมาตรการป้องกันและแก้ไขผลกระทบสิ่งแวดล้อมโครงการ เวย์ โพธิสาร (VAY Pothisan)
ของบริษัท แสตนลิริ จำกัด (มหาชน)**

องค์ประกอบทาง สิ่งแวดล้อมและคุณค่าต่างๆ	มาตรการป้องกันและแก้ไขผลกระทบสิ่งแวดล้อม	รายละเอียดการปฏิบัติตามมาตรการฯ	ปัญหา/อุปสรรค และการแก้ไข	เอกสารอ้างอิง รูปภาพหรือเอกสาร
1.6 ความสิ้นสะท้อน	1.ก่อนก่อสร้างโครงการต้องจัดให้มีเจ้าหน้าที่จากบริษัทผู้รับเหมา เข้าพบผู้พักอาศัยข้างเคียงพื้นที่โครงการเป็นประจำตลอดระยะ สิ้นสุดการก่อสร้าง และให้ชื่อพร้อมเบอร์โทรศัพท์ติดต่อได้ 24 ชั่วโมง เพื่อให้ติดต่อได้โดยตรง พร้อมทั้งติดตั้งกล่องรับความ คิดเห็นที่บริเวณป้อมยาม เพื่อรับเรื่องร้องเรียนที่อาจเกิดขึ้น หากมี ปัญหาเกิดขึ้นต้องหาแนวทางแก้ไขโดยทันที โดยกำหนดระยะเวลา ในการแก้ไขปัญหาภายใน 1 สัปดาห์	- โครงการได้จัดให้มีการสำรวจบ้านข้างเคียงก่อน ดำเนินการก่อสร้างโครงการ พร้อมทั้งจัดให้มีเจ้าหน้าที่รับ เรื่องร้องเรียนประจำโครงการเพื่อให้ผู้ที่ได้รับผลกระทบ สามารถติดต่อได้อย่างสะดวก ทั้งนี้หากพบว่ามีกร ร้องเรียนจากผู้ที่ได้รับผลกระทบโครงการจะดำเนินการ แก้ไขโดยทันที	-	- ดังภาคผนวกที่ 5 และภาคผนวกที่ 8
	2.กำหนดวันและเวลาทำงานในระยะสิ้นสุดการก่อสร้างตามเวลา ดังนี้ (1) กำหนดระยะเวลาก่อสร้างสำหรับกิจกรรมที่ก่อให้เกิดความ สิ้นสะท้อน เช่น งานฐานราก งานโครงสร้างอาคารงานตกแต่ง อาคาร เป็นต้น ในวันจันทร์-ศุกร์ เวลา 8.00-17 00 น. แต่หากมี กิจกรรมการก่อสร้างที่ต่อเนื่องและเกินช่วงเวลาที่กำหนดเป็นครั้ง คราว เช่น การเทปูนเพื่อฐานรากเท่านั้น ให้ดำเนินการไม่เกิน 20.00 น. โดยจะต้องแจ้งผู้ที่อยู่อาศัยข้างเคียงให้ทราบล่วงหน้าไม่น้อย กว่า 1 วัน ด้วยการลงพื้นที่แจ้งตามบ้านและปิดป้ายประกาศไว้ บริเวณด้านหน้าโครงการ และได้รับอนุญาตจากหน่วยงานที่ เกี่ยวข้อง	- โครงการจัดให้มีช่วงเวลาการทำงานตามที่มาตรการ กำหนดโดยติดป้ายแสดงช่วงเวลาการทำงานไว้บริเวณ โครงการอย่างชัดเจน	-	- ดังภาพที่ 36

ตารางที่ 3.1-1 (ต่อ)สรุปผลการปฏิบัติตามมาตรการป้องกันและแก้ไขผลกระทบสิ่งแวดล้อมโครงการ เวย์ โพธิสาร (VAY Pothisan)
ของบริษัท แสตนลิริ จำกัด (มหาชน)

องค์ประกอบทางสิ่งแวดล้อมและคุณค่าต่างๆ	มาตรการป้องกันและแก้ไขผลกระทบสิ่งแวดล้อม	รายละเอียดการปฏิบัติตามมาตรการฯ	ปัญหา/อุปสรรคและการแก้ไข	เอกสารอ้างอิงรูปภาพหรือเอกสาร
1.6 ความสั่นสะเทือน (ต่อ)	(2) วันเสาร์ จะเริ่มทำงานเวลา 9.00-17.00 น. จะเป็นกิจกรรมที่ก่อให้เกิดความสั่นสะเทือน เช่น งานฐานรากงานโครงสร้างอาคารงานตกแต่งอาคาร เป็นต้น แต่หากมีกิจกรรมการก่อสร้างที่ต่อเนื่องและเกินช่วงเวลาที่กำหนดเป็นครั้งคราว เช่น การเทปูนเพื่อฐานรากเท่านั้น ให้ดำเนินการไม่เกิน 20.00 น. โดยจะต้องแจ้งผู้ที่อยู่อาศัยข้างเคียงให้ทราบล่วงหน้าไม่น้อยกว่า 1 วัน ด้วยการลงพื้นที่แจ้งตามบ้านและปิดป้ายประกาศไว้บริเวณด้านหน้าโครงการ และได้รับอนุญาตจากหน่วยงานที่เกี่ยวข้อง	- ปัจจุบันโครงการดำเนินการก่อสร้างแล้วเสร็จ ทั้งนี้ขณะดำเนินการก่อสร้างโครงการไม่มีการทำงานล่วงเวลาที่มาตรการกำหนด	-	-
	(3) วันอาทิตย์และวันหยุดนักขัตฤกษ์จะงดทำกิจกรรมก่อสร้าง	- โครงการกำชับผู้รับเหมาไม่ให้ทำกิจกรรมการก่อสร้างในวันอาทิตย์และวันหยุดนักขัตฤกษ์ตามมาตรการที่กำหนด	-	-
	3 จัดให้ใช้เสาเข็มเป็นวิธีแบบเข็มกด (Jack Pile) ซึ่งจะมีระดับความสั่นสะเทือนน้อย เพื่อลดผลกระทบด้านความสั่นสะเทือนต่อผู้พักอาศัยข้างเคียง	- โครงการปฏิบัติตามมาตรการที่กำหนดอย่างเคร่งครัด ซึ่งในขณะที่ทำการเจาะเสาเข็มโครงการได้ใช้วิธีการกดเสาเข็มเพื่อลดผลกระทบด้านความสั่นสะเทือนต่อผู้พักอาศัยข้างเคียง	-	-
	4.ก่อนก่อสร้างโครงการผู้รับเหมาต้องทำการสำรวจสภาพสภาพทั่ว กำแพงบ้าน และตัวอาคารก่อนดำเนินการก่อสร้างอาคารโครงการ เพื่อเป็นการยืนยันและกำชับให้ผู้รับเหมาดำเนินการโดยไม่ส่งผลกระทบต่ออาคารข้างเคียง	- โครงการได้จัดให้มีการสำรวจบ้านข้างเคียงก่อนดำเนินการก่อสร้างโครงการ พร้อมทั้งจัดให้มีเจ้าหน้าที่รับเรื่องร้องเรียนประจำโครงการเพื่อให้ผู้ที่ได้รับผลกระทบสามารถติดต่อได้อย่างสะดวก ทั้งนี้หากพบว่ามีกรรือเรียนจากผู้ที่ได้รับผลกระทบโครงการจะดำเนินการแก้ไขโดยทันที	-	- ดังภาคผนวกที่ 5 และภาคผนวกที่ 8

ตารางที่ 3.1-1 (ต่อ)สรุปผลการปฏิบัติตามมาตรการป้องกันและแก้ไขผลกระทบสิ่งแวดล้อมโครงการ เวย์ โพธิสาร (VAY Pothisan)
ของบริษัท แสตนลิริ จำกัด (มหาชน)

องค์ประกอบทางสิ่งแวดล้อม และคุณค่าต่างๆ	มาตรการป้องกันและแก้ไขผลกระทบสิ่งแวดล้อม	รายละเอียดการปฏิบัติตามมาตรการฯ	ปัญหา/อุปสรรค และการแก้ไข	เอกสารอ้างอิง รูปภาพหรือเอกสาร
1.6 ความสัมพันธ์ (ต่อ)	5.ผู้รับเหมาก่อสร้างต้องปฏิบัติตามมาตรฐานการก่อสร้างที่เหมาะสม โดยเฉพาะงานฐานรากและงานโครงสร้างหลักตามกฎกระทรวง ฉบับที่ 4 (พ.ศ. 2526) ออกตามความในพระราชบัญญัติควบคุมอาคาร พ.ศ. 2522 อย่างเคร่งครัด	- โครงการได้จัดจ้าง บริษัท คอนสตรัคชั่น ไนน์ส์ จำกัด เป็นผู้รับเหมาก่อสร้าง พร้อมทั้งกำกับให้ทางบริษัทปฏิบัติตามมาตรการที่กำหนดอย่างเคร่งครัด	-	-
	6.จัดให้มีการประกันภัยความรับผิดชอบตามกฎหมายต่อชีวิต ร่างกาย และทรัพย์สินของบุคคลภายนอก โดยแสดงสำเนาตารางกรมธรรม์ประกันภัยไว้ในบริเวณพื้นที่ก่อสร้าง	- โครงการจัดให้มีการทำกรมธรรม์ประกันภัยในการก่อสร้าง พร้อมทั้งได้ติดตารางกรมธรรม์ไว้บริเวณด้านหน้าโครงการอย่างชัดเจน	-	- ดังภาพที่ 27 และ ภาคผนวกที่ 16
	7.จัดให้มีวิศวกรดูแลการก่อสร้างอย่างใกล้ชิด และควบคุมการก่อสร้างให้ถูกต้องตามหลักวิศวกรรมให้ส่งผลกระทบต่อพื้นที่ข้างเคียงน้อยที่สุด	- โครงการจัดให้มีวิศวกรคอยควบคุมงานก่อสร้างตลอดเวลา เพื่อให้การก่อสร้างส่งผลกระทบต่อพื้นที่ข้างเคียงน้อยที่สุด	-	- ดังภาคผนวกที่ 4
	8 จัดจ้างผู้รับเหมาที่มีประวัติการทำงานที่ดี ตลอดจนจัดให้มีบริษัทควบคุมงานก่อสร้างให้ปฏิบัติตามมาตรการที่ระบุไว้ในรายงานการประเมินผลกระทบสิ่งแวดล้อมที่ได้รับความเห็นชอบอย่างเคร่งครัด โดยมีการรายงานผลอย่างต่อเนื่อง และประชาสัมพันธ์ในพื้นที่ก่อสร้างให้ชัดเจน	- โครงการได้จัดจ้าง บริษัท คอนสตรัคชั่น ไนน์ส์ จำกัด เป็นผู้รับเหมาก่อสร้างและบริษัท ดี พรอมิส คอนสตรัคชั่น คอนซัลติ้ง จำกัด เป็นผู้ควบคุมงาน พร้อมทั้งกำกับให้ทางบริษัทปฏิบัติตามมาตรการที่กำหนดอย่างเคร่งครัด	-	-

ตารางที่ 3.1-1 (ต่อ)สรุปผลการปฏิบัติตามมาตรการป้องกันและแก้ไขผลกระทบสิ่งแวดล้อมโครงการ เวย์ โพธิสาร (VAY Pothisan)
ของบริษัท แสตนลิริ จำกัด (มหาชน)

องค์ประกอบทางสิ่งแวดล้อม และคุณค่าต่างๆ	มาตรการป้องกันและแก้ไขผลกระทบสิ่งแวดล้อม	รายละเอียดการปฏิบัติตามมาตรการฯ	ปัญหา/อุปสรรค และการแก้ไข	เอกสารอ้างอิง รูปภาพหรือเอกสาร
1.7 ทรัพยากรแหล่งน้ำและ คุณภาพน้ำผิวดิน	1.จัดให้มีห้องน้ำ ห้องส้วม ให้เพียงพอกับความต้องการของแรงงาน โดยใน การบำบัดน้ำเสียต้องจัดให้มีระบบบำบัดน้ำเสียซึ่งน้ำเสียที่ผ่านการบำบัด แล้วจะมีค่า BOD ไม่เกิน 20มิลลิกรัม/ลิตร และเป็นไปตามเกณฑ์มาตรฐาน กำหนด 2.จัดให้มีคนงานคอยดูแลรักษาความสะอาดห้องส้วมให้สะอาดอยู่เสมอ 3.จัดให้มีการระบายน้ำทิ้งที่ผ่านการบำบัดแล้ว น้ำจากการชำระล้าง และ น้ำฝนตกลงมาในพื้นที่โครงการ รวบรวมเข้าสู่ระบบท่อระบายน้ำชั่วคราว ก่อนปล่อยให้ไหลลงสู่บ่อพักตะกอนดิน เพื่อทำการคัดตะกอนดินและเศษ มูลฝอย ก่อนที่จะระบายลงสู่ท่อระบายน้ำสาธารณะต่อไป	- โครงการจัดให้มีห้องน้ำ-ห้องส้วมที่เพียงพอต่อ คนงานในโครงการ พร้อมทั้งจัดให้มีระบบบำบัด น้ำเสียเพื่อบำบัดน้ำเสียก่อนปล่อยออกสู่สาธารณะ - โครงการจัดให้มีกิจกรรมการทำความสะอาด ห้องน้ำ-ห้องส้วมในโครงการเป็นประจำทุกวัน - โครงการได้จัดทำรางระบายน้ำทิ้งที่ผ่านการ บำบัดแล้วรวบรวมเข้าสู่ระบบท่อระบายน้ำชั่วคราว ก่อนปล่อยให้ไหลลงสู่บ่อพักตะกอนดิน เพื่อทำ การคัดตะกอนดินและเศษมูลฝอย ก่อนที่จะระบาย ลงสู่ท่อระบายน้ำสาธารณะต่อไป	- - -	- ดังภาพที่ 29 และ ภาพที่ 49 - ดังภาพที่ 20 - ดังภาพที่ 31
1.8 อุทกวิทยา และคุณภาพ น้ำใต้ดิน	ดำเนินการตามมาตรการป้องกันและแก้ไขผลกระทบสิ่งแวดล้อมในหัวข้อ 3.1 ก า ร ใ ช้ น้ า และ หั ว ขั อ 3.2 ก า ร บำ บั ด น้ำเสีย	- โครงการปฏิบัติตามมาตรการที่กำหนดอย่าง เคร่งครัด	-	-
2. ทรัพยากรสิ่งแวดล้อมทาง ชีวภาพ 2.1 ทรัพยากรสิ่งแวดล้อม ทางชีวภาพบนบก	ดำเนินการตามมาตรการป้องกันและแก้ไขผลกระทบสิ่งแวดล้อมในหัวข้อ 1.2 ทรัพยากรดินและการพังทลายของดิน หัวข้อ 1.4 คุณภาพอากาศ หัวข้อ 1.5 ระดับเสียงหัวข้อ 1.6 ความสั่นสะเทือน หัวข้อ 1.7 ทรัพยากรแหล่งน้ำ และคุณภาพน้ำผิวดิน และหัวข้อ 1.8 อุทกวิทยา และคุณภาพน้ำใต้ดิน	- โครงการปฏิบัติตามมาตรการที่กำหนดอย่าง เคร่งครัด	-	-

ตารางที่ 3.1-1 (ต่อ)สรุปผลการปฏิบัติตามมาตรการป้องกันและแก้ไขผลกระทบสิ่งแวดล้อมโครงการ เวย์ โพธิสาร (VAY Pothisan)
ของบริษัท แสตนลิริ จำกัด (มหาชน)

องค์ประกอบทางสิ่งแวดล้อม และคุณค่าต่างๆ	มาตรการป้องกันและแก้ไขผลกระทบสิ่งแวดล้อม	รายละเอียดการปฏิบัติตามมาตรการฯ	ปัญหา/อุปสรรค และการแก้ไข	เอกสารอ้างอิง รูปภาพหรือเอกสาร
2.2 ทรัพยากร สิ่งแวดล้อมทางชีวภาพในน้ำ	ดำเนินการตามมาตรการป้องกันและแก้ไขผลกระทบสิ่งแวดล้อมในหัวข้อ 1.2 ทรัพยากรดินและการพังทลายของดิน หัวข้อ 1.4 คุณภาพอากาศ หัวข้อ 1.5 ระดับเสียงหัวข้อ 1.6 ความสั่นสะเทือน หัวข้อ 1.7 ทรัพยากรแหล่งน้ำและคุณภาพน้ำผิวดิน และหัวข้อ 1.8 อุทกวิทยา และคุณภาพน้ำใต้ดิน	- โครงการปฏิบัติตามมาตรการที่กำหนดอย่างเคร่งครัด	-	-
3. คุณค่าการใช้ประโยชน์ ของมนุษย์ 3.1 การใช้น้ำ	1.กำชับให้คนงานใช้น้ำอย่างประหยัด 2.ตรวจจุดรั่วซึมของระบบท่อ หากพบให้รีบแก้ไขโดยด่วน 3 จัดให้มีถังสำรองน้ำใช้ให้เพียงพอกับความต้องการ	- โครงการได้รณรงค์ให้คนงานใช้น้ำอย่างประหยัด พร้อมทั้งกำชับให้คนงานใช้น้ำอย่างประหยัดผ่านกิจกรรม Morning Talk - โครงการจัดให้มีเจ้าหน้าที่คอยตรวจสอบการรั่วซึมของเส้นท่อประปาในโครงการ - โครงการจัดให้มีถังสำรองน้ำใช้ที่สามารถสำรองน้ำใช้ได้เพียงพอต่อผู้ใช้งาน	- - -	- ดังภาพที่ 14 และภาพที่ 40 - ดังภาพที่ 11 - ดังภาพที่ 30
3.2 การบำบัดน้ำเสีย	1.ติดตั้งถังบำบัดน้ำเสีย ชนิดกระโถน-กรองเดิมอากาศ ขนาด 20 ลูกบาศก์เมตร/วัน จำนวน 1 ชุด โดยสามารถบำบัดน้ำเสียให้มีค่า BOD ไม่เกิน 20 มิลลิกรัม/ลิตร และจะระบายน้ำทิ้งที่ผ่านการบำบัดแล้วลงสู่ท่อระบายน้ำสาธารณะของเมืองพัทยาต่อไป 2.กำหนดให้มีการสูบน้ำออกจากบ่อเกรอะเป็นประจำทุกวันๆ 6 เดือน หรือจนกว่าจะทำการก่อสร้างแล้วเสร็จ	- โครงการจัดให้มีระบบบำบัดน้ำเสียเพื่อบำบัดน้ำเสียก่อนปล่อยออกสู่สาธารณะ - โครงการได้จัดให้มีการสูบน้ำออกจากบ่อเกรอะเป็นประจำ	- -	- ดังภาพที่ 29 - ดังภาคผนวกที่ 17

ตารางที่ 3.1-1 (ต่อ)สรุปผลการปฏิบัติตามมาตรการป้องกันและแก้ไขผลกระทบสิ่งแวดล้อมโครงการ เวย์ โพธิสาร (VAY Pothisan)
ของบริษัท แสตนลิริ จำกัด (มหาชน)

องค์ประกอบทางสิ่งแวดล้อม และคุณค่าต่างๆ	มาตรการป้องกันและแก้ไขผลกระทบสิ่งแวดล้อม	รายละเอียดการปฏิบัติตามมาตรการฯ	ปัญหา/อุปสรรค และการแก้ไข	เอกสารอ้างอิง รูปภาพหรือเอกสาร
3.2 การบำบัดน้ำเสีย (ต่อ)	<p>3.จัดให้มีคนงานคอยดูแลรักษาความสะอาดห้องน้ำ ห้องส้วม ให้สะอาดอยู่เสมอ และตรวจสอบการรั่วซึมของน้ำจากห้องน้ำห้องส้วม เพื่อไม่ให้ส่งกลิ่นรบกวนผู้พักอาศัยข้างเคียง</p> <p>4.ติดต่อประสานงานกับเมืองพัทยาหรือเอกชนที่ได้รับอนุญาตจากเมืองพัทยาให้มาสูบล้างสิ่งปฏิกูลเพื่อนำไปกำจัดต่อไป</p> <p>5. ดูแลความสะอาดไม่ให้มีแหล่งแพร่เชื้อโรคเพื่อป้องกันสัตว์พาหะนำโรค เช่น แมลงวัน หนู หรือแมลงสาบ เป็นต้น</p>	<p>- โครงการจัดให้มีกิจกรรมการทำความสะอาดห้องน้ำ-ห้องส้วมในโครงการเป็นประจำทุกวัน พร้อมทั้งจัดให้มีเจ้าหน้าที่คอยตรวจสอบการรั่วซึมของเส้นท่อประปาในโครงการ</p> <p>- โครงการได้ติดต่อประสานงานกับหน่วยงานที่เกี่ยวข้องให้เข้ามาสูบล้างสิ่งปฏิกูลเพื่อนำออกไปกำจัดอย่างถูกวิธี</p> <p>- โครงการจัดให้มีกิจกรรมการฉีดพ่นแมลงเพื่อป้องกันสัตว์พาหะนำโรคในโครงการและบ้านพักคนงาน</p>	<p>-</p> <p>-</p> <p>-</p>	<p>- ดังภาพที่ 11 และภาพที่ 20</p> <p>- ดังภาคผนวกที่ 17</p> <p>- ดังภาพที่ 52</p>
3.3 การระบายน้ำ และการป้องกันน้ำท่วม	<p>1.จัดทำวางระบายน้ำภายในพื้นที่โครงการรวบรวมน้ำเข้าสู่บ่อพักเพื่อให้เกิดการตกตะกอนดิน โดยน้ำหลากที่เกิดจากพื้นที่โครงการจะสูบล้างผ่านรางระบาย เพื่อระบายน้ำออกสู่ท่อระบายน้ำหน้าโครงการ</p> <p>2.ขุดลอกตะกอนดินที่สะสมในบ่อพักเป็นประจำ</p> <p>3. จัดให้มีตะแกรงดักขยะก่อนระบายน้ำออกจากโครงการ</p>	<p>- โครงการได้จัดทำวางระบายน้ำทั้งที่ผ่านการบำบัดแล้วรวบรวมเข้าสู่ระบบท่อระบายน้ำชั่วคราว ก่อนปล่อยให้ไหลลงสู่บ่อพักตะกอนดิน เพื่อทำการดักตะกอนดินและเศษมูลฝอย ก่อนที่จะระบายลงสู่ท่อระบายน้ำสาธารณะต่อไป</p> <p>- โครงการจัดให้มีการขุดลอกตะกอนดินบริเวณบ่อพักน้ำเป็นประจำ</p> <p>- โครงการจัดให้มีตะแกรงดักขยะบริเวณบ่อพักน้ำก่อนระบายน้ำออกสู่บริเวณภายนอกโครงการ</p>	<p>-</p> <p>-</p> <p>-</p>	<p>- ดังภาพที่ 31</p> <p>- ดังภาพที่ 15</p> <p>- ดังภาพที่ 53</p>

ตารางที่ 3.1-1 (ต่อ)สรุปผลการปฏิบัติตามมาตรการป้องกันและแก้ไขผลกระทบสิ่งแวดล้อมโครงการ เวย์ โพธิสาร (VAY Pothisan)
ของบริษัท แสตนลิริ จำกัด (มหาชน)

องค์ประกอบทางสิ่งแวดล้อมและคุณค่าต่างๆ	มาตรการป้องกันและแก้ไขผลกระทบสิ่งแวดล้อม	รายละเอียดการปฏิบัติตามมาตรการฯ	ปัญหา/อุปสรรคและการแก้ไข	เอกสารอ้างอิงรูปภาพหรือเอกสาร
3.4 การจัดการมูลฝอยและสิ่งปฏิกูล (ต่อ)	1.จัดเตรียมถังรองรับมูลฝอยขนาด 240 ลิตร จำนวน 8 ถังวางไว้ในบริเวณพื้นที่ก่อสร้าง แยกเป็นมูลฝอยย่อยสลายได้ 2 ใบ มูลฝอยทั่วไป 2 ใบ มูลฝอยรีไซเคิล 2 ใบ และมูลฝอยอันตรายอีก 2 ใบ นอกจากนี้จัดให้มีถังขยะติดเชื้อ (รองรับด้วยถุงขยะสีแดง) ขนาด 50 ลิตร จำนวน 1 ถัง ซึ่งเป็นภาชนะรองรับที่ไม่มีการรั่วซึม พร้อมทั้งมีฝาปิดป้องกันน้ำฝนและการส่งกลิ่นเหม็น และในแต่ละวันต้องจัดให้มีผู้รับผิดชอบในการรวบรวมมูลฝอยตามจุดต่างๆ เพื่อให้รถเก็บขนมูลฝอยของเมืองพัทยาเข้ามาเก็บขนไปกำจัดต่อไป และกำชับให้พนักงานทิ้งมูลฝอยลงในภาชนะ	- โครงการจัดให้มีถังรองรับมูลฝอยแยกประเภทวางไว้บริเวณจุดต่างๆในโครงการอย่างเพียงพอต่อจำนวนการใช้งาน พร้อมทั้งติดป้ายรณรงค์ ให้พนักงานคัดแยกขยะก่อนทิ้งและติดต่อประสานงานให้เมืองพัทยามาเก็บขนไปกำจัดอย่างถูกต้อง	-	- ดังภาพที่ 16,41,54 และภาคผนวกที่ 18
	2.จัดให้มีการคัดแยกมูลฝอยอันตราย และเก็บรวบรวมไว้เมื่อมีปริมาณมากพอ โครงการจะติดต่อเอกชนที่ได้รับอนุญาตจากกรมโรงงานอุตสาหกรรมเข้ามารับไปกำจัดทุก 3 เดือน หรือตามความเหมาะสมของปริมาณมูลฝอย เพื่อนำไปกำจัดตามหลักวิชาการต่อไป	- โครงการรณรงค์ให้พนักงานคัดแยกมูลฝอยอันตรายในโครงการผ่านกิจกรรม Morning Talk ทั้งนี้หากมีปริมาณมากพอ โครงการจะติดต่อเอกชนที่ได้รับอนุญาตจากกรมโรงงานอุตสาหกรรมเข้ามารับไปกำจัดอย่างถูกต้อง	-	- ดังภาพที่ 14,16,41 และภาคผนวกที่ 18
	3.ไม่นำเศษวัสดุก่อสร้างไปทิ้งในพื้นที่สาธารณะ หรือสถานที่ที่อาจส่งผลกระทบต่อผู้พักอาศัยอยู่ในบริเวณนั้นๆ	- โครงการกำชับพนักงานผ่านกิจกรรม Morning Talk ไม่ให้นำเศษวัสดุก่อสร้างไปทิ้งบริเวณพื้นที่สาธารณะ โดยเด็ดขาด	-	- ดังภาพที่ 14

ตารางที่ 3.1-1 (ต่อ)สรุปผลการปฏิบัติตามมาตรการป้องกันและแก้ไขผลกระทบสิ่งแวดล้อมโครงการ เวย์ โพธิสาร (VAY Pothisan)
ของบริษัท แสตนลิริ จำกัด (มหาชน)

องค์ประกอบทางสิ่งแวดล้อม และคุณค่าต่างๆ	มาตรการป้องกันและแก้ไขผลกระทบสิ่งแวดล้อม	รายละเอียดการปฏิบัติตามมาตรการฯ	ปัญหา/อุปสรรค และการแก้ไข	เอกสารอ้างอิง รูปภาพหรือเอกสาร
3.4 การจัดการมูลฝอยและ สิ่งปฏิกูล (ต่อ)	4.ติดต่อประสานงานให้เมืองพัทยาที่เกี่ยวข้องเข้ามาเก็บไป กำจัดตามหลักสุขาภิบาล ไม่ให้มีมูลฝอยตกค้าง	- โครงการได้ประสานงานให้เมืองพัทยาเข้ามาเก็บขน มูลฝอยไปกำจัดอย่างถูกต้องวิธี	-	- ดังภาพผนวกที่ 18
	5.ตรวจสอบสภาพภาชนะรองรับมูลฝอยเป็นประจำสม่ำเสมอ เพื่อป้องกันแมลงและสัตว์พาหะนำโรคใช้เป็นที่อยู่อาศัย แหล่งอาหาร กรณีที่พบว่าภาชนะรองรับมูลฝอยชำรุดเสียหาย ต้องซ่อมแซมหรือเปลี่ยนภาชนะใหม่ใช้แทน	- โครงการจัดให้มีเจ้าหน้าที่คอยตรวจสอบภาชนะรองรับ มูลฝอยเป็นประจำเพื่อป้องกันแมลงและสัตว์พาหะนำโรค ทั้งนี้ หากพบว่าภาชนะรองรับมูลฝอยชำรุดเสียหาย โครงการจะรีบดำเนินการแก้ไขโดยทันที	-	- ดังภาพที่ 10
	6. กำหนดให้ผู้รับเหมาแยกเศษวัสดุก่อสร้างเก็บและรวบรวม ไว้เป็นสัดส่วนในพื้นที่ที่เหมาะสมและจัดให้มีระบบการคัด แยกและนำกลับมาใช้ประโยชน์ เช่น ไม้แบบนำกลับมาใช้ ใหม่ได้ มูลฝอยที่ไม่สามารถนำกลับมาใช้ประโยชน์ได้อีก ผู้รับเหมาจะทิ้งลงถังรองรับ เพื่อขายให้ผู้รับซื้อของเก่าต่อไป	- โครงการกำชับให้คนงานคัดแยกเศษวัสดุก่อสร้างไว้เป็น สัดส่วนในพื้นที่ที่เหมาะสม และจัดให้มีระบบการคัดแยก และนำกลับมาใช้ประโยชน์ ซึ่งมูลฝอยที่ไม่สามารถนำ กลับมาใช้ประโยชน์ได้อีกผู้รับเหมาจะทิ้งลงถังรองรับ เพื่อ ขายให้ผู้รับซื้อของเก่าต่อไป	-	- ดังภาพที่ 45
	7.กำหนดให้มีเจ้าหน้าที่ให้ความรู้เกี่ยวกับการคัดแยกมูลฝอย ที่ถูกต้องให้กับคนงาน รวมถึงรณรงค์/ประชาสัมพันธ์ ให้คนงานทุกคนมีส่วนร่วมในการคัดแยกมูลฝอย ณ ดันทาง ตั้งแต่แหล่ง กำเนิด ด้วยหลัก 3 R ได้แก่ ใช้น้อย (Reduce) ใช้ ซ้ำ (Reuse) และนำกลับมาใช้ใหม่ (Recycle)	- โครงการได้จัดให้มีกิจกรรมการให้ความรู้ในการคัดแยก ขยะผ่านกิจกรรมMorning Talk พร้อมทั้งจัดให้มีการคิด ป้ายประชาสัมพันธ์การคัดแยกขยะไว้บริเวณบอร์ด ประชาสัมพันธ์โครงการ	-	- ดังภาพที่ 14,16 และ ภาพที่ 41

ตารางที่ 3.1-1 (ต่อ)สรุปผลการปฏิบัติตามมาตรการป้องกันและแก้ไขผลกระทบสิ่งแวดล้อมโครงการ เวย์ โพธิสาร (VAY Pothisan)
ของบริษัท แสตนลิริ จำกัด (มหาชน)

องค์ประกอบทางสิ่งแวดล้อมและคุณค่าต่างๆ	มาตรการป้องกันและแก้ไขผลกระทบสิ่งแวดล้อม	รายละเอียดการปฏิบัติตามมาตรการฯ	ปัญหา/อุปสรรคและการแก้ไข	เอกสารอ้างอิงรูปภาพหรือเอกสาร
3.5 การใช้ไฟฟ้าและการอนุรักษ์พลังงาน	1.กำชับให้คนงานใช้ไฟฟ้าอย่างประหยัด	- โครงการกำชับให้คนงานใช้ไฟฟ้าอย่างประหยัดผ่านกิจกรรม Morning Talk พร้อมทั้งติดป้ายให้ใช้ไฟฟ้าในบริเวณบอร์ดประชาสัมพันธ์	-	- ดังภาพที่ 40
	2.ตรวจสอบระบบสายไฟฟ้า และอุปกรณ์ไฟฟ้าต่างๆ ให้อยู่ในสภาพพร้อมใช้งานเสมอและซ่อมแซมทันทีเมื่อพบชำรุดเสียหาย	- โครงการจัดให้มีเจ้าหน้าที่คอยตรวจสอบระบบไฟฟ้าให้อยู่ในสภาพดี ทั้งนี้หากพบชำรุดโครงการจะรีบดำเนินการแก้ไขทันที	-	- ดังภาคผนวกที่ 13
3.6 ความปลอดภัยและการป้องกันอัคคีภัย	1.การเดินสายไฟทุกชั้นตอนต้องกระทำอย่างถูกหลักวิชาการ	- โครงการจัดให้มีวิศวกรของโครงการคอยควบคุมการเดินสายไฟโดยดำเนินการอย่างถูกหลักวิชาการ	-	- ดังภาคผนวกที่ 4
	2.ออกกฎไม่ให้คนงานสูบบุหรี่ในขณะที่ปฏิบัติงาน	- โครงการได้จัดให้มีกฎระเบียบของคณงาน พร้อมทั้งกำชับไม่ให้คนงานสูบบุหรี่ขณะปฏิบัติงาน	-	- ดังภาพที่ 6,43 และภาคผนวกที่ 19
	3.จัดเตรียมถังดับเพลิงเคมีชนิดมือถือไว้ในบริเวณที่สามารถมองเห็นได้ชัดเจน เพื่อนำไปใช้ได้สะดวกและสังเกตเห็นได้ง่ายเพื่อป้องกันและลดอันตรายที่อาจจะเกิดขึ้น	- โครงการจัดให้มีถังดับเพลิงเคมีชนิดมือถือวางไว้ในบริเวณพื้นที่ต่างๆในโครงการอย่างเพียงพอต่อการใช้งาน	-	- ดังภาพที่ 28
	4.จัดให้มีการอบรมให้คนงานก่อสร้างรู้จักการใช้อุปกรณ์ป้องกันอัคคีภัยอย่างถูกวิธี	- โครงการได้จัดให้มีการอบรมคนงานเกี่ยวกับการใช้อุปกรณ์ป้องกันอัคคีภัยอย่างถูกวิธีผ่านกิจกรรม Morning Talk	-	- ดังภาพที่ 14
	5.จัดให้มียามรักษาความปลอดภัยตลอด 24 ชั่วโมง โดยไม่ให้บุคคลภายนอกเข้าผู้พื้นที่โครงการในระยะสิ้นสุดการก่อสร้างก่อนได้รับอนุญาต	- โครงการจัดให้มีเจ้าหน้าที่รักษาความปลอดภัยดูแลโครงการ พร้อมทั้งติดป้ายแสดงเขตก่อสร้าง บุคคลภายนอกห้ามเข้าไว้ด้านหน้าโครงการ	-	- ดังภาพที่ 12 และภาพที่ 33

ตารางที่ 3.1-1 (ต่อ)สรุปผลการปฏิบัติตามมาตรการป้องกันและแก้ไขผลกระทบสิ่งแวดล้อมโครงการ เวย์ โพธิสาร (VAY Pothisan)
ของบริษัท แสตนลิริ จำกัด (มหาชน)

องค์ประกอบทางสิ่งแวดล้อม และคุณค่าต่างๆ	มาตรการป้องกันและแก้ไขผลกระทบสิ่งแวดล้อม	รายละเอียดการปฏิบัติตามมาตรการฯ	ปัญหา/อุปสรรค และการแก้ไข	เอกสารอ้างอิง รูปภาพหรือเอกสาร
3.6 ความปลอดภัยและ การป้องกันอัคคีภัย (ต่อ)	6. เก็บวัสดุที่อาจก่อให้เกิดไฟไหม้แยกออกจากบริเวณที่มีการเชื่อม หรือบริเวณที่มีประกายไฟ	- ปัจจุบันโครงการไม่มีการใช้วัสดุที่อาจก่อให้เกิดไฟ ไหม้ในพื้นที่โครงการ ซึ่งขณะที่โครงการมีการใช้วัสดุ ดังกล่าว โครงการปฏิบัติตามมาตรการที่กำหนด	-	-
3.7 การคมนาคม/ การจราจร	1.หากมีความเสียหายต่อผิวจราจรบนถนนเข้า - ออกหน้าโครงการ โครงการต้องดำเนินการซ่อมแซมทันที และทำให้ดีดงเดิมเมื่อ สิ้นสุดการก่อสร้าง 2.ขนส่งเฉพาะในช่วงเวลา 09.00-15.00 น. หลีกเลี่ยงช่วงเวลา เร่งด่วน ซึ่งไม่รบกวนการพักผ่อนของผู้พักอาศัยใกล้เคียง และ ชุมชนที่ใช้เป็นเส้นทางขนส่งวัสดุก่อสร้าง 3. ติดตั้งป้ายแสดงทางเข้า -ออก ในระยะที่สามารถมองเห็นได้ง่าย ก่อนเข้าสู่พื้นที่โครงการทั้งสองโครงการ เพื่อให้ผู้ขับขี่ยานพาหนะ ที่จะเลี้ยวเข้าสู่โครงการ จะลดและเตรียมพร้อมก่อนเข้าโครงการ และไม่เกิดความสับสนในการสัญจรเข้าออกจากทั้งสองโครงการ 4.จำกัดความเร็วของรถบรรทุกที่ใช้ในการขนส่งวัสดุก่อสร้าง รถยนต์เข้า - ออก โครงการรวมถึงรถของผู้รับเหมา ไม่ให้เกิน30 กิโลเมตร/ชั่วโมง	- ปัจจุบันถนนบริเวณด้านหน้าโครงการยังไม่เกิดความ เสียหาย ทั้งนี้หากถนนบริเวณด้านหน้าโครงการเกิด ความเสียหายโครงการจะรีบดำเนินการแก้ไขโดยทันที - โครงการได้กำชับให้มีการขนส่งวัสดุก่อสร้างใน ช่วงเวลากลางวัน พร้อมทั้งติดป้ายแสดงระยะเวลาการ ขนส่งวัสดุไว้บริเวณด้านหน้าโครงการอย่างชัดเจน - โครงการได้ติดป้ายแสดงทางเข้า-ออกโครงการอย่าง ชัดเจนเพื่อให้ผู้ขับขี่เตรียมพร้อมก่อนเข้าโครงการ และ ไม่เกิดความสับสนในการสัญจรเข้าออกจากทั้งสอง โครงการ - โครงการกำชับให้ผู้ขับขี่รถเข้า-ออกโครงการควบคุม ความเร็วของรถ พร้อมทั้งจัดให้มีการติดตั้งป้ายจำกัด ความเร็วติดบริเวณโครงการอย่างชัดเจน	- - - -	- ดังภาพที่ 51 - ดังภาพที่ 36 - ดังภาพที่ 35 - ดังภาพที่ 2

ตารางที่ 3.1-1 (ต่อ)สรุปผลการปฏิบัติตามมาตรการป้องกันและแก้ไขผลกระทบสิ่งแวดล้อมโครงการ เวย์ โพธิสาร (VAY Pothisan)
ของบริษัท แสตนลิริ จำกัด (มหาชน)

องค์ประกอบทางสิ่งแวดล้อม และคุณค่าต่างๆ	มาตรการป้องกันและแก้ไขผลกระทบสิ่งแวดล้อม	รายละเอียดการปฏิบัติตามมาตรการฯ	ปัญหา/อุปสรรค และการแก้ไข	เอกสารอ้างอิง รูปภาพหรือเอกสาร
3.7 การคมนาคม/ การจราจร (ต่อ)	5.ห้ามไม่ให้ผู้รับเหมาจอดรถ หรือกองวัสดุก่อสร้างในบริเวณ ไหล่ทางของถนนสาธารณะ โดยเฉพาะด้านหน้าโครงการเพื่อ ไม่ให้เกิดขวางการจราจร	- โครงการได้ติดป้ายห้ามจอดรถบริเวณด้านหน้าโครงการ พร้อมทั้งกำชับผู้รับเหมาไม่ใช้มีการจอดรถบริเวณ ด้านหน้าโครงการโดยเด็ดขาด	-	-
	6. จัดให้มีเจ้าหน้าที่รักษาความปลอดภัยคอยอำนวยความสะดวกให้กับรถที่จะเข้า-ออกจากโครงการ ให้สามารถเข้า- ออกได้โดยสะดวกและปลอดภัย ไม่เกิดขวางการจราจร	- โครงการจัดให้มีเจ้าหน้าที่รักษาความปลอดภัยดูแล โครงการตลอด 24 ชั่วโมง	-	- ดังภาพที่ 12
	7.จัดเตรียมพื้นที่จอดรถยนต์และกองเก็บวัสดุก่อสร้างภายใน โครงการอย่างเพียงพอสะดวกต่อการเข้า - ออกโครงการ	- โครงการจัดให้มีพื้นที่จอดรถบริเวณพื้นที่โครงการอย่าง เพียงพอ	-	- ดังภาพที่ 46
	8. จัดให้มีการขนส่งวัสดุอุปกรณ์ก่อสร้างที่มีความถี่ในการ ขนส่งไม่เกินอาทิตย์ละ 1 ครั้ง เพื่อหลีกเลี่ยงปัญหาการจราจร	- โครงการปฏิบัติตามมาตรการที่กำหนดอย่างเคร่งครัด	-	-
	9.ใช้ผ้าใบคลุมวัสดุอุปกรณ์ก่อสร้างขณะขนส่งให้มีมิดชิดและ แน่นหนา เพื่อป้องกันการตกหล่นของวัสดุอุปกรณ์ก่อสร้าง และกรณีที่มีความยาวของวัสดุก่อสร้างมากกว่ากระเบบบรรทุก จะต้องติดตั้งสัญญาณให้รถยนต์ที่ตามหลังมองเห็นชัดเจน และเป็นไปตามข้อกำหนดของกรมการขนส่งทางบก	- โครงการกำชับผู้รับเหมาให้ใช้ผ้าใบปิดคลุมท้าย รถบรรทุกเพื่อป้องกันการตกหล่นของวัสดุอุปกรณ์ ก่อสร้างบนทางสาธารณะ	-	- ดังภาพที่ 45
	10. ควบคุมรถที่ใช้ขนส่งวัสดุอุปกรณ์ก่อสร้างไม่ให้บรรทุก น้ำหนักเกินเพราะอาจทำให้นถนนชำรุด	- โครงการกำชับผู้รับเหมา พร้อมติดป้ายแสดงน้ำหนัก ไม่ให้บรรทุกวัสดุก่อสร้างเกินน้ำหนักที่กฎหมายกำหนด	-	- ดังภาพที่ 37

ตารางที่ 3.1-1 (ต่อ)สรุปผลการปฏิบัติตามมาตรการป้องกันและแก้ไขผลกระทบสิ่งแวดล้อมโครงการ เวย์ โพธิสาร (VAY Pothisan)
ของบริษัท แสตนลิริ จำกัด (มหาชน)

องค์ประกอบทางสิ่งแวดล้อม และคุณค่าต่างๆ	มาตรการป้องกันและแก้ไขผลกระทบสิ่งแวดล้อม	รายละเอียดการปฏิบัติตามมาตรการฯ	ปัญหา/อุปสรรค และการแก้ไข	เอกสารอ้างอิง รูปภาพหรือเอกสาร
3.7 การคมนาคม/ การจราจร (ต่อ)	11.กำชับให้พนักงานขับรถทุกคนปฏิบัติตามกฎจราจรอย่างเคร่งครัด และกำชับให้ระมัดระวังเป็นพิเศษช่วงผ่านชุมชน	- โครงการกำชับผู้รับเหมาผ่านกิจกรรม Morning Talk โดยให้พนักงานขับรถทุกคนปฏิบัติตามกฎจราจรอย่างเคร่งครัด และกำชับให้ระมัดระวังเป็นพิเศษช่วงผ่านชุมชน	-	- ดังภาพที่ 14
	12. หากติดปัญหาเรื่องของรถยนต์ ที่จอดกีดขวางริมถนนสาธารณะหน้าโครงการ หรือเส้นทางเข้า-ออกโครงการ ซึ่งอาจจะเป็นอุปสรรคต่อการขนส่งเข้าออกโครงการ และจะก่อให้เกิดปัญหาด้านจราจรภายนอกพื้นที่โครงการ โครงการต้องรีบประสานงานกับเจ้าหน้าที่ตำรวจฝ่ายงานจราจรของสถานีตำรวจท้องที่ ซึ่งดูแลรับผิดชอบในพื้นที่โครงการ ให้เข้ามาดูแลกวดขันเกี่ยวกับปัญหาดังกล่าว รวมถึงจะแจ้งชุมชนรอบข้างให้ทราบก่อนล่วงหน้าที่จะมีการขนส่งในระยะก่อสร้างโครงการ	- ปัจจุบันโครงการยังไม่พบปัญหารถที่จอดกีดขวางบริเวณถนนสาธารณะหน้าโครงการ ทั้งนี้หากโครงการพบปัญหาดังกล่าวโครงการจะรีบดำเนินการตามมาตรการที่กำหนด	-	-
	13.กำหนดจัดทำป้ายผ้าหรือไว้นิรระบุชื่อโครงการ และผู้รับเหมา พร้อมหมายเลขโทรศัพท์ติดไว้ที่รถขนส่งวัสดุก่อสร้างเพื่อให้ประชาชนที่ได้รับผลกระทบสามารถแจ้งเรื่องร้องเรียนได้	- โครงการได้จัดให้มีการติดป้ายประชาสัมพันธ์โครงการติดไว้บริเวณด้านหน้าโครงการ พร้อมทั้งติดเบอร์โทรศัพท์ติดต่อไว้บริเวณถนนส่งวัสดุก่อสร้างเพื่อให้ประชาชนที่ได้รับผลกระทบสามารถแจ้งเรื่องร้องเรียนได้	-	- ดังภาพที่ 5 และภาพที่ 26

ตารางที่ 3.1-1 (ต่อ)สรุปผลการปฏิบัติตามมาตรการป้องกันและแก้ไขผลกระทบสิ่งแวดล้อมโครงการ เวย์ โพธิสาร (VAY Pothisan)
ของบริษัท แสตนลิริ จำกัด (มหาชน)

องค์ประกอบทางสิ่งแวดล้อม และคุณค่าต่างๆ	มาตรการป้องกันและแก้ไขผลกระทบสิ่งแวดล้อม	รายละเอียดการปฏิบัติตามมาตรการฯ	ปัญหา/อุปสรรค และการแก้ไข	เอกสารอ้างอิง รูปภาพหรือเอกสาร
4. คุณค่าต่อคุณภาพชีวิต 4.1 การประเมินผลกระทบ ด้านสภาพเศรษฐกิจสังคม และการมีส่วนร่วมของ ประชาชน	1.โครงการจัดให้มีแผนประชาสัมพันธ์โครงการให้ชุมชนโดยรอบทราบแผนการดำเนินการโครงการอย่างต่อเนื่องตั้งแต่เริ่มต้นก่อสร้างโครงการ โดยประสานงานกับผู้นำชุมชนโดยรอบพื้นที่โครงการ	- โครงการจัดให้มีเจ้าหน้าที่เข้าประชาสัมพันธ์โครงการให้ชุมชนโดยรอบทราบแผนการดำเนินการโครงการอย่างต่อเนื่อง	-	- ดังภาคผนวกที่ 20
	2.จัดให้มีการรับเรื่องร้องเรียนตลอดระยะก่อสร้าง กรณีที่ตกลงกันไม่ได้ โครงการจะดำเนินการตามพระราชบัญญัติการไกล่เกลี่ยข้อพิพาท พ.ศ. 2562 ซึ่งเงื่อนไขในการดำเนินการตามมาตรการต่างๆ โครงการจะเป็นผู้รับผิดชอบค่าใช้จ่าย	- โครงการจัดให้มีเจ้าหน้าที่รับเรื่องร้องเรียนประจำโครงการซึ่งในรอบระหว่างเดือนมกราคม-มิถุนายน 2567 โครงการยังไม่พบเรื่องร้องเรียน ทั้งนี้หากมีผู้ได้รับผลกระทบโครงการจะดำเนินการแก้ไขตามมาตรการที่กำหนด	-	- ดังภาคผนวกที่ 5
	3.ติดตั้งป้ายประกาศเกี่ยวกับโครงการ ระยะสิ้นสุดการก่อสร้างและข้อความแสดงการขอภัยที่อาจไม่ได้รับความสะดวกเนื่องจากการก่อสร้าง เพื่อสร้างความเข้าใจกับประชาชน	- โครงการได้ติดตั้งป้ายเตือนต่างๆไว้บริเวณพื้นที่โครงการก่อสร้าง พร้อมทั้งติดป้ายแสดงพื้นที่ก่อสร้างไว้บริเวณด้านหน้าโครงการอย่างชัดเจน	-	- ดังภาพที่ 32-33
	4.ให้นำข้อคิดเห็นจากการสำรวจความคิดเห็นมากำหนดเป็นมาตรการป้องกันและลดผลกระทบสิ่งแวดล้อม และหากมีการร้องเรียนขณะดำเนินการก่อสร้างจะต้องดำเนินการแก้ไขโดยทันที	- โครงการปฏิบัติตามมาตรการที่กำหนด ซึ่งในรอบระหว่างเดือนมกราคม-มิถุนายน 2567 โครงการยังไม่พบเรื่องร้องเรียนจากการก่อสร้าง	-	-
	5.จัดให้มีการแสดงรายละเอียดการประชาสัมพันธ์มาตรการป้องกันและแก้ไขผลกระทบสิ่งแวดล้อม และมาตรการติดตามตรวจสอบผลกระทบสิ่งแวดล้อมที่โครงการต้องปฏิบัติตามอย่างเคร่งครัดติดไว้บริเวณพื้นที่โครงการตลอดระยะสิ้นสุดการก่อสร้างให้ประชาชนที่อาศัยอยู่โดยรอบพื้นที่โครงการสามารถเห็นได้ชัดเจน	- โครงการจัดให้มีการติดป้ายประชาสัมพันธ์มาตรการป้องกันและแก้ไขผลกระทบสิ่งแวดล้อม และมาตรการติดตามตรวจสอบผลกระทบสิ่งแวดล้อมที่โครงการต้องปฏิบัติตามอย่างเคร่งครัดติดไว้บริเวณด้านหน้าโครงการอย่างชัดเจน	-	- ดังภาพที่ 25

ตารางที่ 3.1-1 (ต่อ)สรุปผลการปฏิบัติตามมาตรการป้องกันและแก้ไขผลกระทบสิ่งแวดล้อมโครงการ เวย์ โพธิสาร (VAY Pothisan)
ของบริษัท แสตนลิริ จำกัด (มหาชน)

องค์ประกอบทางสิ่งแวดล้อมและคุณค่าต่างๆ	มาตรการป้องกันและแก้ไขผลกระทบสิ่งแวดล้อม	รายละเอียดการปฏิบัติตามมาตรการฯ	ปัญหา/อุปสรรคและการแก้ไข	เอกสารอ้างอิงรูปภาพหรือเอกสาร
4.1 การประเมินผลกระทบด้านสภาพเศรษฐกิจสังคมและการมีส่วนร่วมของประชาชน (ต่อ)	6.กำชับให้ผู้รับเหมาภายใต้การกำกับของบริษัท แสตนลิริ จำกัด (มหาชน) ดูแลพื้นที่โครงการและบริเวณบ้านพักคนงานให้เป็นระเบียบตลอดระยะก่อสร้าง	- โครงการปฏิบัติตามมาตรการที่กำหนดโดยจัดให้มีเจ้าหน้าที่รักษาความปลอดภัยคอยดูแลโครงการและบริเวณบ้านพักคนงานให้เป็นระเบียบตลอดระยะสิ้นสุดการก่อสร้าง	-	- ดังภาพที่ 12
4.2 อาชีวอนามัยและความปลอดภัย	1.ก่อนดำเนินการก่อสร้าง เจ้าหน้าที่จากบริษัทผู้รับเหมาต้องเข้าไปแจ้งต่อผู้พักอาศัยที่อยู่ติดกับโครงการ และให้หมายเลขโทรศัพท์ของเจ้าหน้าที่ควบคุมการก่อสร้าง เพื่อให้สามารถติดต่อกับโครงการได้โดยตรง 2.จัดทำรั้วโดยใช้วัสดุ Metal Sheet หนา 1.27 มิลลิเมตรหรือวัสดุเทียบเท่า ความสูง 3 เมตร โดยรอบพื้นที่โครงการที่สามารถลดเสียงลงเมื่อผ่านกำแพงกันเสียงได้ 25 dB (A) และใช้เป็นรั้วโครงการ 3. ขณะทำโครงสร้างต้องทำ Chain Link ยื่นจากอาคารเพื่อกันเศษวัสดุร่วงหล่นและย้ายตามไปทุก 23 ชั้น เมื่อย้าย Chain Link ไปแล้วต้องทำการติดตั้งผ้าใบ Mesh Sheet ชนิดกันไฟลาม กันรอบอาคาร โดยใช้โครงเหล็กจันทันทุกชั้น	- โครงการได้จัดให้มีการสำรวจบ้านข้างเคียงก่อนดำเนินการก่อสร้างโครงการ พร้อมทั้งจัดให้มีเจ้าหน้าที่รับเรื่องร้องเรียนประจำโครงการเพื่อให้ผู้ที่ได้รับผลกระทบสามารถติดต่อได้อย่างสะดวก ทั้งนี้หากพบว่ามีกรรือเรียนจากผู้ที่ได้รับผลกระทบโครงการจะดำเนินการแก้ไขโดยทันที - ปัจจุบันโครงการได้ดำเนินการก่อสร้างแล้วเสร็จ ทั้งนี้โครงการได้จัดให้มีการจัดทำรั้วถาวรไว้โดยรอบบริเวณพื้นที่โครงการ - ปัจจุบันโครงการได้ดำเนินการก่อสร้างแล้วเสร็จ ทั้งนี้ขณะที่โครงการดำเนินการก่อสร้างโครงการปฏิบัติตามมาตรการที่กำหนด	- - -	- ดังภาคผนวกที่ 5 และภาคผนวกที่ 8 - ดังภาพที่ 3 - ดัง ภาพ ที่ 4 ภาคผนวกที่ 14 และภาคผนวกที่ 22

ตารางที่ 3.1-1 (ต่อ)สรุปผลการปฏิบัติตามมาตรการป้องกันและแก้ไขผลกระทบสิ่งแวดล้อมโครงการ เวย์ โพธิสาร (VAY Pothisan)
ของบริษัท แสตนลิริ จำกัด (มหาชน)

องค์ประกอบทางสิ่งแวดล้อม และคุณค่าต่างๆ	มาตรการป้องกันและแก้ไขผลกระทบสิ่งแวดล้อม	รายละเอียดการปฏิบัติตามมาตรการฯ	ปัญหา/อุปสรรค และการแก้ไข	เอกสารอ้างอิง รูปภาพหรือเอกสาร
4.2 อาชีวอนามัยและความปลอดภัย (ต่อ)	4.บริเวณทางเข้า-ออก ต้องมีเจ้าหน้าที่รักษาความปลอดภัยดูแลการเข้า-ออกของยานพาหนะตลอด 24 ชั่วโมง เพื่อความปลอดภัยและเป็นระเบียบเรียบร้อย	- โครงการจัดให้มีเจ้าหน้าที่รักษาความปลอดภัยคอยอำนวยความสะดวกบริเวณด้านหน้าโครงการตลอดเวลา	-	- ดังภาพที่ 12
	5.ติดป้ายแนะนำการทำงาน ป้ายเตือน เพื่อให้คนงานก่อสร้างปฏิบัติงานได้อย่างถูกต้อง	- โครงการได้ติดป้ายแนะนำการทำงาน ป้ายเตือนต่างๆบริเวณพื้นที่โครงการ เพื่อให้คนงานก่อสร้างปฏิบัติงานได้อย่างถูกต้อง	-	- ดังภาพที่ 7
	6.จัดเตรียมอุปกรณ์ป้องกันอุบัติเหตุในระหว่างการทำงานให้กับคนงาน เช่น หมวกนิรภัย แวนตานิรภัย หน้ากากกันฝุ่น ปลั๊กเสียบหู ถุงมือ เป็นต้น	- โครงการจัดให้มีอุปกรณ์ป้องกันอันตรายส่วนบุคคลไว้สำหรับคนงานในโครงการ พร้อมทั้งกำชับให้คนงานสวมใส่อุปกรณ์ขณะปฏิบัติงาน	-	- ดังภาพที่ 23
	7.จัดอบรมชี้แจงมาตรการรักษาความปลอดภัยแก่หัวหน้าคนงาน หรือ จัดหาคู่มือรักษาความปลอดภัยในการก่อสร้างให้ผู้ปฏิบัติงานในระดับหัวหน้างาน พร้อมชี้แจงในเรื่องความปลอดภัยให้ดียิ่งขึ้น	- โครงการจัดให้มีคู่มือความปลอดภัยในการก่อสร้างให้ผู้ปฏิบัติงานในระดับหัวหน้างานได้ปฏิบัติตาม	-	- ดังภาคผนวกที่ 6
	8.ควบคุมดูแลและสอดส่องการใช้ไฟฟ้าและจัดเตรียมอุปกรณ์ดับเพลิงที่จำเป็น	- โครงการจัดให้มีถังดับเพลิงชนิดมือถือวางไว้บริเวณพื้นที่ต่างๆในโครงการ	-	- ดังภาพที่ 28
	9.จัดให้มีป้ายงานก่อสร้าง ป้ายแสดงกฎระเบียบความปลอดภัย ความสะอาด และความเป็นระเบียบเรียบร้อยในการทำงานสำหรับคนงาน ป้ายเตือน และป้ายความปลอดภัยต่างๆ ต้องติดตั้งอย่างเหมาะสมและเพียงพอ	- โครงการจัดให้มีกฎระเบียบของการดำเนินการก่อสร้าง พร้อมทั้งจัดให้มีการติดป้ายเตือนอันตรายต่างๆไว้บริเวณโครงการอย่างชัดเจน	-	- ดังภาพที่ 6 และภาพที่ 32

ตารางที่ 3.1-1 (ต่อ)สรุปผลการปฏิบัติตามมาตรการป้องกันและแก้ไขผลกระทบสิ่งแวดล้อมโครงการ เวย์ โพธิสาร (VAY Pothisan)
ของบริษัท แสตนลิริ จำกัด (มหาชน)

องค์ประกอบทางสิ่งแวดล้อม และคุณค่าต่างๆ	มาตรการป้องกันและแก้ไขผลกระทบสิ่งแวดล้อม	รายละเอียดการปฏิบัติตามมาตรการฯ	ปัญหา/อุปสรรค และการแก้ไข	เอกสารอ้างอิง รูปภาพหรือเอกสาร
4.2 อาชีวอนามัยและความปลอดภัย (ต่อ)	10.จัดให้มีป้อมยามและเจ้าหน้าที่รักษาความปลอดภัยประจำสถานที่ก่อสร้างตลอด 24 ชั่วโมง จนถึงวันที่ทำงานแล้วเสร็จ และวันส่ง/รับมอบงานให้แก่เจ้าของโครงการ	- โครงการจัดให้มีเจ้าหน้าที่รักษาความปลอดภัยคอยอำนวยความสะดวกบริเวณด้านหน้าโครงการตลอดเวลา	-	- ดังภาพที่ 12
	11.กำหนดให้ผู้รับเหมากำชับให้คนงานต้องปฏิบัติตามด้านความปลอดภัย อาชีวอนามัยและสภาพแวดล้อมในการทำงาน ในสถานที่ก่อสร้างต่างๆ อย่างเคร่งครัด	- โครงการกำชับคนงานผ่านกิจกรรม Morning Talk ให้ปฏิบัติตามด้านความปลอดภัย อาชีวอนามัยและสภาพแวดล้อมในการทำงานในสถานที่ก่อสร้างต่างๆ อย่างเคร่งครัด	-	- ดังภาพที่ 14
	12.จัดให้มีการประกันภัยความรับผิดชอบตามกฎหมายต่อชีวิต ร่างกายและทรัพย์สินของบุคคลภายนอกโดยแสดงสำเนาตารางกรมธรรม์ประกันภัยไว้ในบริเวณพื้นที่ก่อสร้าง	- โครงการจัดให้มีการทำกรมธรรม์ประกันภัยในการก่อสร้างเรียบร้อยแล้ว	-	- ดังภาคผนวกที่ 16
4.3 ด้าน สุขภาพและสาธารณสุข	1.กำหนดให้ผู้รับเหมาก่อสร้างจัดให้มีหลักประกันสุขภาพ และตรวจสุขภาพตามที่กระทรวงสาธารณสุขกำหนด ทั้งแรงงานชาวไทยและแรงงานชาวต่างชาติ	- โครงการอยู่ระหว่างการจัดทำหลักประกันสุขภาพทั้งนี้ หากโครงการดำเนินการแล้วเสร็จโครงการจะปฏิบัติตามมาตรการที่กำหนด	-	-
	2.จัดให้มีห้องปฐมพยาบาลและอุปกรณ์ปฐมพยาบาลเบื้องต้นไว้ภายในพื้นที่ก่อสร้าง	- โครงการจัดให้มีอุปกรณ์ปฐมพยาบาลเบื้องต้นไว้ในพื้นที่โครงการเพื่อรองรับกรณีเกิดเหตุฉุกเฉิน	-	- ดังภาพที่ 25
	3.จัดให้มีการตรวจสุขภาพคนงาน 1 ครั้ง/ปี เพื่อป้องกันปัญหาด้านสุขภาพที่อาจเป็นพาหะนำโรคได้	- โครงการจัดให้มีการตรวจสุขภาพคนงานเพื่อป้องกันปัญหาด้านสุขภาพตามมาตรการที่กำหนด	-	- ดังภาคผนวกที่ 11

ตารางที่ 3.1-1 (ต่อ)สรุปผลการปฏิบัติตามมาตรการป้องกันและแก้ไขผลกระทบสิ่งแวดล้อมโครงการ เวย์ โพธิสาร (VAY Pothisan)
ของบริษัท แสตนลิริ จำกัด (มหาชน)

องค์ประกอบทางสิ่งแวดล้อม และคุณค่าต่างๆ	มาตรการป้องกันและแก้ไขผลกระทบสิ่งแวดล้อม	รายละเอียดการปฏิบัติตามมาตรการฯ	ปัญหา/อุปสรรค และการแก้ไข	เอกสารอ้างอิง รูปภาพหรือเอกสาร
4.3 ด้าน สุขภาพและ สาธารณสุข (ต่อ)	4.โครงการกำหนดมาตรการการคัดเลือกผู้รับเหมาที่มีคนงาน เป็นคนไทย หากการจ้างแรงงานต่างด้าวต้องกำหนดมาตรการ เพื่อลดผลกระทบของการจ้างแรงงานต่างด้าวเบื้องต้น ดังนี้ (1) ว่าจ้างคนงานที่ถูกต้องตามกฎหมายเท่านั้น เพื่อ ป้องกันการเป็นพาหะนำโรค เช่น โรคฉี่หนู โรค ไข้หวัด เป็นต้น (2) เข้มงวดต่อคนงานด้านสุขาภิบาล เพื่อป้องกันปัญหา การแพร่กระจายของเชื้อโรคติดต่อ พร้อมจัดให้มีการอบรม ชี้แจงคนงานด้านสุขอนามัย	- โครงการได้คัดเลือกผู้รับเหมาที่มีคนงานเป็นคนไทย ทั้งนี้หากมีการจ้างแรงงานต่างด้าวโครงการจะมีมาตรการ เพื่อลดผลกระทบของการจ้างแรงงานต่างด้าวตามมาตรการ ที่กำหนด	-	- ดังภาคผนวกที่ 21
	5.จัดให้มีห้องส้วมที่ถูกสุขลักษณะไว้อย่างเพียงพอ และกำชับ ให้คนงานดูแลความสะอาดสม่ำเสมอ	- โครงการจัดให้มีห้องน้ำ-ห้องส้วมไว้สำหรับคนงานอย่าง เพียงพอ พร้อมทั้งจัดให้มีกิจกรรมทำความสะอาดห้องน้ำ ห้องส้วมเป็นประจำ	-	- ดังภาพที่ 20 และ ภาพที่ 49
	6. เข้มงวดต่อคนงานด้านสุขาภิบาล เพื่อป้องกันปัญหาการ แพร่กระจายของเชื้อโรคหรือโรคติดต่อ	- โครงการได้จัดให้มีการประชาสัมพันธ์ด้านสุขาภิบาล เกี่ยวกับโรคต่างๆผ่านกิจกรรม Morning Talk พร้อมทั้งจัด ให้มีการติดป้ายประชาสัมพันธ์โรคต่างๆไว้บริเวณพื้นที่ โครงการ	-	- ดังภาพที่ 14 และ ภาพที่ 39

ตารางที่ 3.1-1 (ต่อ)สรุปผลการปฏิบัติตามมาตรการป้องกันและแก้ไขผลกระทบสิ่งแวดล้อมโครงการ เวย์ โพธิสาร (VAY Pothisan)
ของบริษัท แสตนลิริ จำกัด (มหาชน)

องค์ประกอบทางสิ่งแวดล้อม และคุณค่าต่างๆ	มาตรการป้องกันและแก้ไขผลกระทบสิ่งแวดล้อม	รายละเอียดการปฏิบัติตามมาตรการฯ	ปัญหา/อุปสรรค และการแก้ไข	เอกสารอ้างอิง รูปภาพหรือเอกสาร
4.3 ด้าน สุขภาพและ สาธารณสุข (ต่อ)	<p>7. จัดให้มีถังรองรับมูลฝอยอย่างเพียงพอและดูแลความสะอาดไม่ให้มีมูลฝอยล้นถังเพื่อป้องกันสัตว์พาหะนำโรคระบาด เช่น แมลงวัน หนู หรือแมลงสาบ</p> <p>8. ติดป้ายแสดงหมายเลขโทรศัพท์ของโรงพยาบาลใกล้เคียงพื้นที่โครงการ ได้แก่ โรงพยาบาลบางละมุง หมายเลขติดต่อ 038-429-244 หรือหมายเลขโทรศัพท์ฉุกเฉิน 1669 ไว้บริเวณที่สามารถมองเห็นได้ง่าย</p> <p>9. จัดให้มีห้องปฐมพยาบาลและเจ้าหน้าที่สำหรับคนงานที่ทำงานก่อสร้างและจัดให้มีเครื่องมือและอุปกรณ์การรักษาพยาบาลเบื้องต้นอย่างครบถ้วน</p> <p>10. จัดให้มีการประชาสัมพันธ์ให้ความรู้แก่คนงานเกี่ยวกับโรคภัยต่างๆ ที่อาจเกิดขึ้นกับคนงานก่อสร้าง เช่น โรคไข้เลือดออก โรคอุจจาระร่วง โรคพิษสุนัขบ้า โรคสมแดด โรคมะเร็งจากควันบุหรี่ โรคระบบทางเดินหายใจ โรคผิวหนังรวมทั้งโรคติดเชื้อไวรัสโคโรนา 2019 (COVID-19) โดยให้ความรู้ทางด้านลักษณะอาการของโรค สาเหตุและปัจจัยเสี่ยงการเกิดโรค และวิธีการป้องกันการเกิดโรคเพื่อให้คนงานปฏิบัติตาม</p>	<p>- โครงการจัดให้มีถังรองรับมูลฝอยที่เพียงพอต่อการใช้งาน พร้อมทั้งจัดให้มีเจ้าหน้าที่คอยดูแลความสะอาดบริเวณจุดพักมูลฝอย เพื่อป้องกันสัตว์พาหะนำโรค</p> <p>- โครงการจัดให้มีการติดป้ายแสดงเบอร์โทรฉุกเฉินไว้บริเวณพื้นที่โครงการอย่างชัดเจน</p> <p>- โครงการจัดให้มีอุปกรณ์ปฐมพยาบาลเบื้องต้นไว้ในพื้นที่โครงการเพื่อรองรับกรณีเกิดเหตุฉุกเฉิน</p> <p>- โครงการจัดให้มีการประชาสัมพันธ์ให้ความรู้แก่คนงานเกี่ยวกับโรคภัยต่างๆ ผ่านกิจกรรม Morning Talk พร้อมทั้งติดบอร์ดประชาสัมพันธ์เกี่ยวกับโรคภัยต่างๆ ไว้บริเวณพื้นที่โครงการเพื่อให้คนงานได้ปฏิบัติตาม</p>	<p>-</p> <p>-</p> <p>-</p> <p>-</p>	<p>- ดังภาพที่ 10 และภาพที่ 54</p> <p>- ดังภาพที่ 34</p> <p>- ดังภาพที่ 50</p> <p>- ดังภาพที่ 14 และภาพที่ 39</p>

ตารางที่ 3.1-1 (ต่อ)สรุปผลการปฏิบัติตามมาตรการป้องกันและแก้ไขผลกระทบสิ่งแวดล้อมโครงการ เวย์ โพธิสาร (VAY Pothisan) ของบริษัท แสตนลิริ จำกัด (มหาชน)

องค์ประกอบทางสิ่งแวดล้อมและคุณค่าต่างๆ	มาตรการป้องกันและแก้ไขผลกระทบสิ่งแวดล้อม	รายละเอียดการปฏิบัติตามมาตรการฯ	ปัญหา/อุปสรรคและการแก้ไข	เอกสารอ้างอิงรูปภาพหรือเอกสาร
4.3 ด้านสุขภาพและสาธารณสุข (ต่อ)	<p>โรคไข้เลือดออก</p> <p>1.ติดป้ายรณรงค์ให้ความรู้เกี่ยวกับการป้องกันโรคไข้เลือดออก เช่น เก็บขยะเศษภาชนะที่อาจเป็นแหล่งเพาะพันธุ์ยุงลาย เป็นต้น</p> <p>2.จัดให้มีการทำลายแหล่งเพาะพันธุ์ยุงลายในบริเวณพื้นที่โครงการ คั่ว และปิดฝาภาชนะ หรือไม่ปล่อยให้ภาชนะมีน้ำขังเพื่อป้องกันยุงมาวางไข่ ใต้ทรายอะเบท(ABATE) ตามภาชนะใส่น้ำอย่างแจกัน ถังเก็บน้ำ เพื่อกำจัดลูกน้ำยุงลาย</p> <p>3.ควรแต่งกายมิดชิด สวมเสื้อและกางเกงขายาวในการปฏิบัติงาน</p> <p>4.ฉีดสเปรย์หรือพ่นยากันยุงเพื่อหลีกเลี่ยงการเกิดโรคไข้เลือดออก</p>	<p>- โครงการจัดให้มีการประชาสัมพันธ์ให้ความรู้แก่คนงานเกี่ยวกับโรคภัยต่างๆ ผ่านกิจกรรม Morning Talk พร้อมทั้งติดบอร์ดประชาสัมพันธ์เกี่ยวกับโรคภัยต่างๆ ไว้บริเวณพื้นที่โครงการเพื่อให้คนงานได้ปฏิบัติตาม</p> <p>- โครงการจัดให้มีกิจกรรมการทำลายแหล่งเพาะพันธุ์ยุงลายบริเวณพื้นที่โครงการเป็นประจำ</p> <p>- โครงการจัดให้มีชุดฟอร์มคนงานไว้สำหรับคนงานที่ก่อสร้างโครงการ พร้อมทั้งให้คนงานสวมใส่ชุดฟอร์มในการทำงานเท่านั้น</p> <p>- โครงการจัดให้มีกิจกรรมการทำลายแหล่งเพาะพันธุ์ยุงลายบริเวณพื้นที่โครงการเป็นประจำ</p>	<p>-</p> <p>-</p> <p>-</p> <p>-</p>	<p>- ดังภาพที่ 14 และภาพที่ 39</p> <p>- ดังภาพที่ 52</p> <p>- ดังภาพที่ 21</p> <p>- ดังภาพที่ 52</p>

ตารางที่ 3.1-1 (ต่อ)สรุปผลการปฏิบัติตามมาตรการป้องกันและแก้ไขผลกระทบสิ่งแวดล้อมโครงการ เวย์ โพธิสาร (VAY Pothisan)
ของบริษัท แสตนลิริ จำกัด (มหาชน)

องค์ประกอบทางสิ่งแวดล้อมและคุณค่าต่างๆ	มาตรการป้องกันและแก้ไขผลกระทบสิ่งแวดล้อม	รายละเอียดการปฏิบัติตามมาตรการฯ	ปัญหา/อุปสรรคและการแก้ไข	เอกสารอ้างอิงรูปภาพหรือเอกสาร
4.3 ด้าน สุขภาพและ สาธารณสุข (ต่อ)	โรคอุจจาระร่วง 1.ติดป้ายณรงค์ให้ความรู้การป้องกันโรคอุจจาระร่วงเช่นการล้างมือด้วยสบู่หรือแอลกอฮอล์เจลรวมถึงน้ำสะอาดทุกครั้งก่อนปรุงหรือรับประทานอาหาร เป็นต้น	- โครงการจัดให้มีการประชาสัมพันธ์ให้ความรู้แก่คนงานเกี่ยวกับโรคภัยต่างๆ ผ่านกิจกรรม Morning Talk พร้อมทั้งติดบอร์ดประชาสัมพันธ์เกี่ยวกับโรคภัยต่างๆ และจัดให้มีพื้นที่ล้างมือเพื่อให้คนงานล้างมือการล้างมือทุกครั้งก่อนปรุงหรือรับประทานอาหาร	-	- ดังภาพที่ 14,24 และภาพที่ 39
	2.จัดเตรียมน้ำดื่มที่สะอาดไว้อย่างเพียงพอ	- โครงการจัดให้มีน้ำดื่มคนงานไว้สำหรับคนงานอย่างเพียงพอ	-	- ดังภาพที่ 55
	3.จัดให้มีห้องน้ำห้องส้วมที่สะอาด ถูกสุขลักษณะ และเพียงพอต่อคนงานก่อสร้าง	- โครงการจัดให้มีห้องน้ำ-ห้องส้วมไว้สำหรับคนงานอย่างเพียงพอ พร้อมทั้งจัดให้มีกิจกรรมทำความสะอาดห้องน้ำห้องส้วมเป็นประจำ	-	- ดังภาพที่ 20 และภาพที่ 49
	4.ให้คนงานที่เจ็บป่วยด้วยอาการท้องร่วง เป็นไข้ ให้หยุดทำงานจนกว่าจะหายเจ็บป่วย	- ปัจจุบันโครงการยังไม่พบคนงานที่เจ็บป่วยด้วยอาการท้องร่วง ทั้งนี้หากโครงการพบคนงานที่เจ็บป่วยด้วยอาการท้องร่วงโครงการจะปฏิบัติตามมาตรการที่กำหนด	-	-
	โรคพิษสุนัขบ้า 1.ติดป้ายณรงค์ให้ความรู้การป้องกันโรคพิษสุนัขบ้า เช่นหลีกเลี่ยงกรเข้าใกล้สุนัขหรือสัตว์ที่มีอาการของโรคพิษสุนัขบ้า	- โครงการจัดให้มีการประชาสัมพันธ์ให้ความรู้แก่คนงานเกี่ยวกับโรคภัยต่างๆ ผ่านกิจกรรม Morning Talk พร้อมทั้งติดบอร์ดประชาสัมพันธ์เกี่ยวกับโรคภัยต่างๆ ไว้บริเวณพื้นที่โครงการเพื่อให้คนงานได้ปฏิบัติตาม	-	- ดังภาพที่ 14 และภาพที่ 39

ตารางที่ 3.1-1 (ต่อ)สรุปผลการปฏิบัติตามมาตรการป้องกันและแก้ไขผลกระทบสิ่งแวดล้อมโครงการ เวย์ โพธิสาร (VAY Pothisan)
ของบริษัท แสตนลิริ จำกัด (มหาชน)

องค์ประกอบทางสิ่งแวดล้อมและคุณค่าต่างๆ	มาตรการป้องกันและแก้ไขผลกระทบสิ่งแวดล้อม	รายละเอียดการปฏิบัติตามมาตรการฯ	ปัญหา/อุปสรรคและการแก้ไข	เอกสารอ้างอิงรูปภาพหรือเอกสาร
4.3 ด้านสุขภาพและสาธารณสุข (ต่อ)	2. ไม่อนุญาตให้คนงานเลี้ยงสัตว์ภายในพื้นที่ก่อสร้างโครงการ	- โครงการจัดให้มีกฎระเบียบ โดยกำหนดไม่อนุญาตให้คนงานเลี้ยงสัตว์ภายในพื้นที่ก่อสร้างโครงการโดยเด็ดขาด	-	- ดังภาพผนวกที่ 19
	3. หลีกเลี่ยงการสัมผัสหรือเข้าใกล้สัตว์เลี้ยงที่มีนิสัยดุร้ายทั้งภายในและภายนอกโครงการ	- โครงการปฏิบัติตามมาตรการที่กำหนดอย่างเคร่งครัด	-	-
	4. หากคนงานถูกสุนัขกัดให้รีบล้างแผล และรีบไปพบแพทย์เพื่อรับการรักษาที่ถูกต้อง	- ปัจจุบันโครงการยังไม่พบคนงานถูกสุนัขกัด ทั้งนี้หากโครงการพบคนงานถูกสุนัขกัด โครงการจะปฏิบัติตามมาตรการที่กำหนด	-	-
	5. ไม่ปล่อยให้สัตว์เลี้ยงภายนอกพื้นที่โครงการเข้ามาภายในพื้นที่ก่อสร้าง	- โครงการปฏิบัติตามมาตรการที่กำหนด โดยจัดให้มีรั้วรอบพื้นที่โครงการ และประตูเข้า-ออกที่ปิดมิดชิดเพื่อมิให้สัตว์หรือบุคคลภายนอกเข้ามาในพื้นที่ก่อสร้าง	-	- ดังภาพที่ 3
	โรคลมแดด 1. ติดป้ายรณรงค์ให้ความรู้การป้องกันโรคลมแดด เช่น งดดื่มเครื่องดื่มที่มีแอลกอฮอล์ เป็นต้น 2. จัดให้มีที่พักผ่อนสำหรับคนงานในบริเวณพื้นที่ก่อสร้างโครงการ โดยจัดเตรียมพื้นที่เป็นสัดส่วน	- โครงการจัดให้มีการประชาสัมพันธ์ให้ความรู้แก่คนงานเกี่ยวกับโรคร้ายต่างๆ ผ่านกิจกรรม Morning Talk พร้อมทั้งติดบอร์ดประชาสัมพันธ์เกี่ยวกับโรคร้ายต่างๆ ไว้บริเวณพื้นที่โครงการเพื่อให้คนงานได้ปฏิบัติตาม - โครงการจัดให้มีพื้นที่พักผ่อนสำหรับคนงานไว้บริเวณพื้นที่ก่อสร้างโครงการตามมาตรการที่กำหนด	- -	- ดังภาพที่ 14 และภาพที่ 39 - ดังภาพที่ 47

ตารางที่ 3.1-1 (ต่อ)สรุปผลการปฏิบัติตามมาตรการป้องกันและแก้ไขผลกระทบสิ่งแวดล้อมโครงการ เวย์ โพธิสาร (VAY Pothisan)
ของบริษัท แสตนลิริ จำกัด (มหาชน)

องค์ประกอบทางสิ่งแวดล้อมและคุณค่าต่างๆ	มาตรการป้องกันและแก้ไขผลกระทบสิ่งแวดล้อม	รายละเอียดการปฏิบัติตามมาตรการฯ	ปัญหา/อุปสรรคและการแก้ไข	เอกสารอ้างอิงรูปภาพหรือเอกสาร
4.3 ด้านสุขภาพและสาธารณสุข (ต่อ)	3.ให้คนงานที่ทำงานกลางแจ้งมีเวลาหยุดพัก หรือทำงานสลับหน้าที่ทำงานในร่ม ทุก 2 ชั่วโมง	- โครงการปฏิบัติตามมาตรการที่กำหนด โดยกำหนดให้คนงานที่ทำงานกลางแจ้งมีเวลาหยุดพัก	-	-
	4. ให้คนงานที่เจ็บป่วย ด้วยอาการท้องร่วง เป็นไข้ ให้หยุดทำงานจนกว่าจะหายเจ็บป่วย	- ปัจจุบันโครงการยังไม่พบคนงานที่มีอาการท้องร่วง ทั้งนี้หากโครงการพบคนงานที่มีอาการดังกล่าว โครงการจะปฏิบัติตามมาตรการที่กำหนด	-	-
	โรคมะเร็งจากควันบุหรี่ 1.ติดป้ายรณรงค์ให้ความรู้การป้องกันโรคมะเร็งจากควันบุหรี่	- โครงการจัดให้มีการประชาสัมพันธ์ให้ความรู้แก่คนงานเกี่ยวกับโรคร้ายต่างๆ ผ่านกิจกรรม Morning Talk พร้อมทั้งติดบอร์ดประชาสัมพันธ์เกี่ยวกับโรคร้ายต่างๆ ไว้บริเวณพื้นที่โครงการเพื่อให้คนงานได้ปฏิบัติตาม	-	- ดังภาพที่ 14 และภาพที่ 39
	2.ห้ามสูบบุหรี่ในบริเวณพื้นที่ก่อสร้างโครงการ	- โครงการได้ห้ามคนงานสูบบุหรี่ในพื้นที่โครงการโดยเด็ดขาด	-	- ดังภาพที่ 56
	3.จัดให้มีเวลาพักเบรกระหว่างการทำงาน เพื่อความผ่อนคลายสำหรับคนงานในบริเวณพื้นที่ก่อสร้างโครงการ โรกระบบทางเดินหายใจ 1.จัดเตรียมหน้ากากกันฝุ่นให้กับคนงานก่อสร้าง	- โครงการปฏิบัติตามมาตรการที่กำหนด โดยกำหนดให้คนงานที่ทำงานกลางแจ้งมีเวลาหยุดพัก - ปัจจุบันโครงการได้ดำเนินการก่อสร้างแล้วเสร็จ ซึ่งในโครงการมีปริมาณฝุ่นละอองค่อนข้างน้อย โครงการจึงได้กำชับให้คนงานสวมใส่หน้ากากอนามัยแทนหน้ากากกันฝุ่นตลอดเวลาการทำงาน	- -	- - ดังภาพที่ 22

ตารางที่ 3.1-1 (ต่อ)สรุปผลการปฏิบัติตามมาตรการป้องกันและแก้ไขผลกระทบสิ่งแวดล้อมโครงการ เวย์ โพธิสาร (VAY Pothisan)
ของบริษัท แสตนลิริ จำกัด (มหาชน)

องค์ประกอบทางสิ่งแวดล้อม และคุณค่าต่างๆ	มาตรการป้องกันและแก้ไขผลกระทบสิ่งแวดล้อม	รายละเอียดการปฏิบัติตามมาตรการฯ	ปัญหา/อุปสรรค และการแก้ไข	เอกสารอ้างอิง รูปภาพหรือเอกสาร
4.3 ด้าน สุขภาพและ สาธารณสุข (ต่อ)	2.จัดให้มีหน้ากากป้องกันสำหรับคนงานที่เกี่ยวข้องกับการ ทำงานที่ใช้สารเคมีที่มีกลิ่นรุนแรง เช่น การทาสี เป็นต้น	- ปัจจุบันโครงการได้ดำเนินการก่อสร้างแล้วเสร็จ ซึ่งใน โครงการมีปริมาณฝุ่นละอองค่อนข้างน้อย โครงการจึงได้กำชับ ให้คนงานสวมใส่หน้ากากอนามัยแทนหน้ากากกันฝุ่นตลอดเวลา การทำงาน	-	- ดังภาพที่ 22
	3.เลือกใช้สารเคมีที่มีกลิ่นไม่รุนแรง	- โครงการปฏิบัติตามมาตรการที่กำหนด โดยเลือกใช้สารเคมีที่มี กลิ่นไม่รุนแรง	-	-
	4.จัดให้มีช่องระบายอากาศเพื่อให้อากาศถ่ายเทได้สะดวก	- ปัจจุบันโครงการดำเนินการก่อสร้างแล้วเสร็จ ทั้งนี้โครงการได้ จัดทำช่องระบายอากาศเพื่อให้อากาศถ่ายเทได้สะดวก	-	- ดังภาพที่ 57
	โรคติดเชื้อไวรัสโคโรนา 2019 (COVID-19)			
	1.ติดป้ายณรงค์ให้ความรู้การป้องกันโรคระบาด/ โรคร้ายแรง เช่น ให้สวมหน้ากากอนามัยทุกครั้งเมื่ออยู่ในที่ สาธารณะ ควรล้างมือด้วยสบู่หรือแอลกอฮอล์เจลให้ สม่ำเสมอ	- โครงการจัดให้มีการประชาสัมพันธ์ให้ความรู้แก่คนงาน เกี่ยวกับโรคภัยต่างๆ ผ่านกิจกรรม Morning Talk พร้อมทั้งติด บอร์ดประชาสัมพันธ์เกี่ยวกับโรคภัยต่างๆ ไว้บริเวณพื้นที่ โครงการเพื่อให้คนงานได้ปฏิบัติตาม	-	- ดังภาพที่ 14 และ ภาพที่ 39
	2.หลีกเลี่ยงการใกล้ชิดกับผู้ป่วยที่มีอาการไอ จาม น้ำมูกไหล เหนื่อยหอบ เจ็บคอ	- หากโครงการพบคนงานที่มีการดังกล่าว โครงการจะปฏิบัติตาม มาตรการที่กำหนด	-	-
	3.หลีกเลี่ยงการเดินทางไปในพื้นที่เสี่ยง	- โครงการปฏิบัติตามมาตรการที่กำหนดอย่างเคร่งครัด	-	-
	4.ระมัดระวังการสัมผัสพื้นผิวที่ไม่สะอาด และอาจมีเชื้อโรค เกาะอยู่	- โครงการกำชับให้คนงานระมัดระวังการสัมผัสพื้นผิวที่ไม่ สะอาด และอาจมีเชื้อโรคเกาะอยู่	-	-

ตารางที่ 3.1-1 (ต่อ)สรุปผลการปฏิบัติตามมาตรการป้องกันและแก้ไขผลกระทบสิ่งแวดล้อมโครงการ เวย์ โพธิสาร (VAY Pothisan)
ของบริษัท แสตนลิริ จำกัด (มหาชน)

องค์ประกอบทางสิ่งแวดล้อมและคุณค่าต่างๆ	มาตรการป้องกันและแก้ไขผลกระทบสิ่งแวดล้อม	รายละเอียดการปฏิบัติตามมาตรการฯ	ปัญหา/อุปสรรคและการแก้ไข	เอกสารอ้างอิงรูปภาพหรือเอกสาร
4.3 ด้าน สุขภาพและ สาธารณสุข (ต่อ)	5.งดจับตา จมูก ปากขณะที่ไม่ได้ล้างมือ	- โครงการกำชับให้คนงานงดจับตา จมูก ปากขณะที่ไม่ได้ล้างมือ	-	-
	6.หลีกเลี่ยงการใกล้ชิด สัมผัสสัตว์ต่างๆ	- โครงการกำชับคนงานหลีกเลี่ยงการใกล้ชิด สัมผัสสัตว์ต่างๆ	-	-
	7.ปฏิบัติตามคำแนะนำของกระทรวงสาธารณสุขหรือโรงพยาบาลส่งเสริมสุขภาพตำบลในพื้นที่เกี่ยวกับโรคโควิด-19 อย่างเคร่งครัด	- โครงการประชาสัมพันธ์ให้คนงานปฏิบัติตามคำแนะนำของกระทรวงสาธารณสุขหรือโรงพยาบาลส่งเสริมสุขภาพตำบลในพื้นที่เกี่ยวกับโรคโควิด-19 อย่างเคร่งครัด	-	-
	โรคผิวหนัง			
	1.ติดป้ายรณรงค์ให้ความรู้การป้องกันโรคผิวหนัง เช่น การหลีกเลี่ยงการสัมผัสกับสิ่งของที่ก่อให้เกิดโรคผิวหนัง	- โครงการจัดให้มีการประชาสัมพันธ์ให้ความรู้แก่คนงานเกี่ยวกับโรคภัยต่างๆ ผ่านกิจกรรม Morning Talk พร้อมทั้งติดบอร์ดประชาสัมพันธ์เกี่ยวกับโรคภัยต่างๆ ไว้บริเวณพื้นที่โครงการเพื่อให้คนงานได้ปฏิบัติตาม	-	- ดังภาพที่ 14 และภาพที่ 39
	2.ให้คนงานสวมเสื้อผ้าที่มิดชิดและสวมถุงมือทุกครั้งที่ต้องสัมผัสผงปูนซีเมนต์หรือสารเคมีที่เป็นอันตรายต่อผิวหนัง	- ปัจจุบันโครงการดำเนินการก่อสร้างแล้วเสร็จ ซึ่งไม่มีการใช้ปูนซีเมนต์หรือสารเคมีที่เป็นอันตรายต่อผิวหนัง	-	-
	3.ดูแลความสะอาดภายในห้องพักคนงานอย่างสม่ำเสมอ	- โครงการจัดให้มีคนงานดูแลความสะอาดบริเวณพื้นที่โครงการอย่างสม่ำเสมอ	-	-
	4. ล้างทำความสะอาดรองเท้าที่ใส่ทำงานทุกครั้งหลังเลิกใช้งานและตากให้แห้งก่อนนำไปสวมใส่	- โครงการกำชับให้คนงานล้างทำความสะอาดรองเท้าที่ใส่ทำงานทุกครั้งหลังเลิกใช้ในพื้นที่จัดเตรียมให้	-	- ดังภาพที่ 58

ตารางที่ 3.1-1 (ต่อ)สรุปผลการปฏิบัติตามมาตรการป้องกันและแก้ไขผลกระทบสิ่งแวดล้อมโครงการ เวย์ โพธิสาร (VAY Pothisan)
ของบริษัท แสตนลิริ จำกัด (มหาชน)

องค์ประกอบทางสิ่งแวดล้อม และคุณค่าต่างๆ	มาตรการป้องกันและแก้ไขผลกระทบสิ่งแวดล้อม	รายละเอียดการปฏิบัติตามมาตรการฯ	ปัญหา/อุปสรรค และการแก้ไข	เอกสารอ้างอิง รูปภาพหรือเอกสาร
4.4 ทัศนียภาพและ สุนทรียภาพ	1.จัดทำรั้วโดยใช้วัสดุ Metal Sheet หน้า 1.27 มิลลิเมตรหรือวัสดุเทียบเท่า ความสูง 3 เมตร โดยรอบพื้นที่โครงการติดตั้งที่แนวเขตที่ดินและใช้เป็นรั้วโครงการ และทางเข้า-ออกโครงการมีม่านกันไว้เพื่อช่วยปิดบังไม่ให้เห็นวัสดุก่อสร้างและภาพกิจกรรมก่อสร้าง ซึ่งอาจเป็นทัศนียภาพที่ไม่สวยงาม 2.กำหนดให้ทำรั้วล้อมรอบโครงการเป็นสีโทนอ่อน เพื่อให้เกิดความสวยงามและสบายตาแก่ผู้ที่มองจากภายนอกโครงการอาคารโครงการเมื่อสร้างขึ้นไปสูงมากกว่า 2 ชั้นจะติดตั้งผ้าใบกันฝุ่น (Mesh sheet) ชนิดกันไฟลาม เพื่อช่วยบดบังทัศนียภาพ	- ปัจจุบันโครงการได้ดำเนินการก่อสร้างแล้วเสร็จ ทั้งนี้โครงการได้จัดทำรั้วถาวรไว้โดยรอบบริเวณพื้นที่โครงการ - โครงการได้รั้วล้อมรอบโครงการโดยเลือกใช้สีโทนอ่อนเพื่อให้เกิดความสวยงามและสบายตาแก่ผู้ที่มองจากภายนอกโครงการ	- -	- ดังภาพที่ 3 - ดังภาพที่ 3
5. บ้านพักคนงาน 5.1 ที่ตั้งบ้านพักคนงาน ก่อสร้าง	1.กำหนดให้ผู้รับเหมาจัดบ้านพักคนงานก่อสร้างให้เป็นไปตามมาตรฐาน และแบบก่อสร้างอาคารชั่วคราวสำหรับคนงานก่อสร้างของวิศวกรรมสถานแห่งประเทศไทยในพระบรมราชูปถัมภ์	- โครงการจัดให้มีบ้านพักคนงานเป็นไปตามมาตรฐานและแบบก่อสร้างอาคารชั่วคราวสำหรับคนงานก่อสร้างของวิศวกรรมสถานแห่งประเทศไทยในพระบรมราชูปถัมภ์	-	- ดังภาพที่ 59

ตารางที่ 3.1-1 (ต่อ)สรุปผลการปฏิบัติตามมาตรการป้องกันและแก้ไขผลกระทบสิ่งแวดล้อมโครงการ เวย์ โพธิสาร (VAY Pothisan)
ของบริษัท แสตนลิริ จำกัด (มหาชน)

องค์ประกอบทางสิ่งแวดล้อม และคุณค่าต่างๆ	มาตรการป้องกันและแก้ไขผลกระทบสิ่งแวดล้อม	รายละเอียดการปฏิบัติตามมาตรการฯ	ปัญหา/อุปสรรค และการแก้ไข	เอกสารอ้างอิง รูปภาพหรือเอกสาร
5.1 ที่ตั้งบ้านพักคนงาน ก่อสร้าง (ต่อ)	2. จัดทำรั้วทึบล้อมรอบบริเวณบ้านพักคนงานอย่างเป็น สัดส่วน ความสูงอย่างน้อย 3 เมตร	- โครงการได้จัดทำรั้วทึบล้อมรอบบริเวณบ้านพักคนงาน อย่างเป็นสัดส่วน	-	- ดังภาพที่ 59
	3.ภายในบริเวณบ้านพักคนงานจะต้องจัดให้มีห้องน้ำ- ห้องส้วม ลานซักล้าง และถังมูลฝอยอย่างเพียงพอ	- โครงการจัดให้มีห้องน้ำ-ห้องส้วม ลานซักล้าง และถัง มูลฝอยไว้บริเวณพื้นที่โครงการอย่างเพียงพอต่อคนงาน	-	- ดังภาพที่ 59
	4.จัดให้มีหัวหน้างานคอยดูแลสอดส่องความประพฤติของ คนงาน และให้ปฏิบัติตามกฎระเบียบอย่างเคร่งครัด	- โครงการจัดให้มีเจ้าหน้าที่รักษาความปลอดภัยคอยดูแล สอดส่องความประพฤติของคนงาน และให้ปฏิบัติตาม กฎระเบียบอย่างเคร่งครัด	-	- ดังภาพผนวกที่ 19
	5.กำหนดบทลงโทษผู้ฝ่าฝืนกฎระเบียบอย่างชัดเจน	- โครงการจัดให้มีกฎระเบียบบริเวณพื้นที่โครงการให้ คนงานปฏิบัติตามอย่างเคร่งครัด	-	- ดังภาพผนวกที่ 19
	6. จัดหาน้ำใช้ ระบบรวบรวมและกำจัดมูลฝอย น้ำเสียและสิ่ง ปฏิกูลที่ถูกสุขลักษณะได้อย่างเพียงพอ	- โครงการปฏิบัติตามมาตรการที่กำหนด โดยจัดให้มีน้ำใช้ ถึงรองรับมูลฝอย และระบบบำบัดน้ำเสียบริเวณบ้านพัก คนงาน	-	- ดังภาพที่ 59
	7.จัดเตรียมถังดับเพลิงเคมีไว้ภายในบริเวณบ้านพักคนงาน เพื่อป้องกันผลกระทบด้านอัคคีภัย	- โครงการจัดให้มีถังดับเพลิงเคมีไว้ภายในบริเวณบ้านพัก คนงานเพื่อป้องกันผลกระทบด้านอัคคีภัย	-	- ดังภาพที่ 59

ตารางที่ 3.1-1 (ต่อ)สรุปผลการปฏิบัติตามมาตรการป้องกันและแก้ไขผลกระทบสิ่งแวดล้อมโครงการ เวย์ โพธิสาร (VAY Pothisan)
ของบริษัท แสตนลิริ จำกัด (มหาชน)

องค์ประกอบทางสิ่งแวดล้อม และคุณค่าต่างๆ	มาตรการป้องกันและแก้ไขผลกระทบสิ่งแวดล้อม	รายละเอียดการปฏิบัติตามมาตรการฯ	ปัญหา/อุปสรรค และการแก้ไข	เอกสารอ้างอิง รูปภาพหรือเอกสาร
5.1 ที่ตั้งบ้านพักคนงาน ก่อสร้าง (ต่อ)	8. กำชับให้คนงานรักษาความสะอาดภายในบริเวณบ้านพักคนงาน	- โครงการกำชับให้คนงานรักษาความสะอาดภายในบริเวณบ้านพักคนงาน พร้อมทั้งจัดให้มีหัวหน้าคนงานคอยตรวจสอบดูแลความเป็นระเบียบเรียบร้อย	-	- ดังภาพที่ 60
	9.บริเวณทางเข้า-ออก ต้องมีพนักงานรักษาความปลอดภัยดูแลการเข้า-ออกของเจ้าหน้าที่ คนงานและยานพาหนะต่างๆ ตลอด 24 ชั่วโมง เพื่อความปลอดภัยและเป็นระเบียบเรียบร้อย	- โครงการจัดให้มีเจ้าหน้าที่รักษาความปลอดภัยดูแลการเข้า-ออกของเจ้าหน้าที่ คนงานและยานพาหนะต่างๆ ตลอด 24 ชั่วโมง เพื่อความปลอดภัยและเป็นระเบียบเรียบร้อย	-	- ดังภาพที่ 12
	10. จัดอบรมชี้แจงมาตรการรักษาความปลอดภัยแก่หัวหน้าคนงาน หรือจัดหาคู่มือรักษาความปลอดภัยในการก่อสร้าง พร้อมชี้แจงในเรื่องความปลอดภัยให้ดียิ่งขึ้น	- โครงการจัดให้มีคู่มือรักษาความปลอดภัยในการก่อสร้าง พร้อมชี้แจงในเรื่องความปลอดภัยให้ดียิ่งขึ้น	-	- ดังภาคผนวกที่ 6
	11.ควบคุมดูแลและสอดส่องการใช้ไฟฟ้า และจัดเตรียมอุปกรณ์ดับเพลิงที่จำเป็น	- โครงการได้จัดให้มีถังดับเพลิงบริเวณบ้านพักคนงานอย่างเพียงพอ	-	- ดังภาพที่ 59
	12. เข้มงวดต่อคนงานด้านสุขาภิบาล เพื่อป้องกันปัญหาการแพร่กระจายของเชื้อโรคหรือโรคติดต่อ	- โครงการกำชับให้คนงานป้องกันการแพร่ระบาดของเชื้อโรคเพื่อลดการระบาดของโรค พร้อมทั้งติดป้ายประชาสัมพันธ์เกี่ยวกับการป้องกันการแพร่ระบาดของโรค	-	- ดังภาพที่ 39
	13.ออกกฎระเบียบการปฏิบัติตนภายในบ้านพักคนงาน เช่น - ห้ามก่อไฟก่อนได้รับอนุญาต เพื่อป้องกันการเกิดอัคคีภัย	- โครงการจัดให้มีกฎระเบียบการปฏิบัติตนภายในบ้านพักคนงานเพื่อให้คนงานปฏิบัติตามอย่างเคร่งครัด	-	- ดังภาคผนวกที่ 19

รายงานผลการปฏิบัติตามมาตรการป้องกันและแก้ไขผลกระทบสิ่งแวดล้อมและมาตรการติดตามตรวจสอบผลกระทบสิ่งแวดล้อม
โครงการ เวย์ โพธิสาร (VAY Pothisan) (ชื่อเดิม K-Series Pattaya Potisan 3 (เค-ซีรีย์ พัทยา โพธิสาร 3)) (ระยะสิ้นสุดการก่อสร้าง)

ระหว่างเดือนมกราคม-มิถุนายน 2567

	
<p>ภาพที่ 1 ประตูทางเข้า-ออกปิดทึบ</p>	<p>ภาพที่ 2 ป้ายจำกัดความเร็ว</p>
	
<p>ภาพที่ 3 รั้วถาวรรอบพื้นที่โครงการ</p>	
	
<p>ภาพที่ 4 สภาพโครงการปัจจุบัน</p>	

รายงานผลการปฏิบัติตามมาตรการป้องกันและแก้ไขผลกระทบสิ่งแวดล้อมและมาตรการติดตามตรวจสอบผลกระทบสิ่งแวดล้อม
โครงการ เวย์ โพธิสาร (VAY Pothisan) (ชื่อเดิม K-Series Pattaya Potisan 3 (เค-ซีรี่ส์ พัทยา โพธิสาร 3)) (ระยะสิ้นสุดการก่อสร้าง)

ระหว่างเดือนมกราคม-มิถุนายน 2567

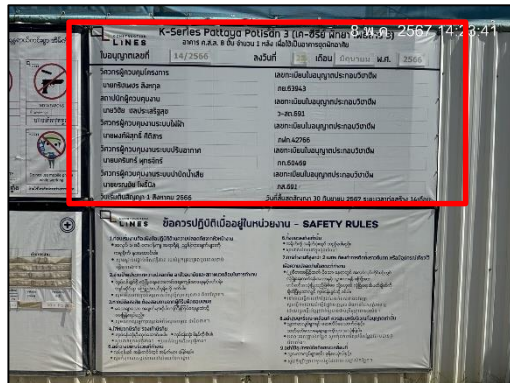

ภาพที่ 5 ป้ายรายละเอียดโครงการ

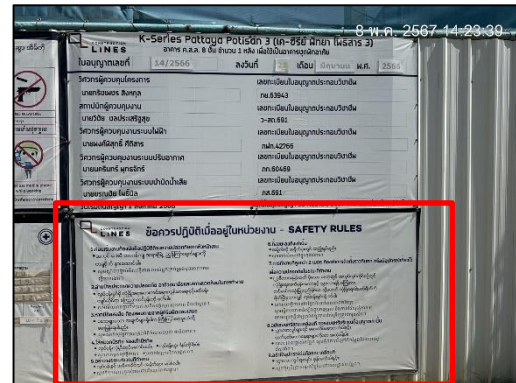

ภาพที่ 6 กฎระเบียบโครงการ

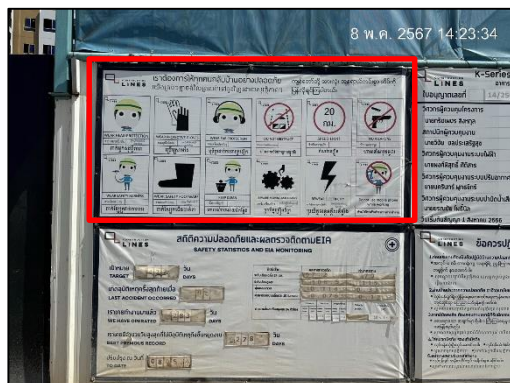

ภาพที่ 7 ป้ายแนะนำการทำงาน



ภาพที่ 8 กิจกรรมมวลชนสัมพันธ์

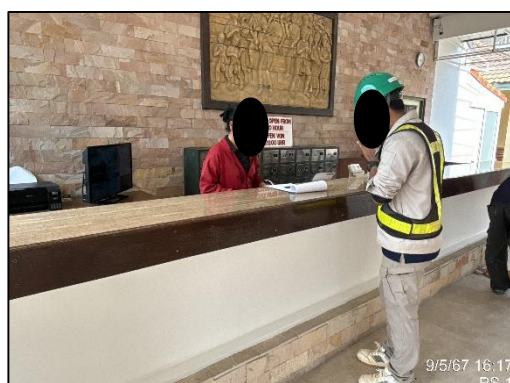

ภาพที่ 8 (ต่อ) กิจกรรมมวลชนสัมพันธ์



ภาพที่ 9 Store จัดเก็บอุปกรณ์



ภาพที่ 10 เจ้าหน้าที่ตรวจสอบถังขยะ

ภาพที่ 11 เจ้าหน้าที่ตรวจสอบรอยรั่วซึมของท่อ



ภาพที่ 12 เจ้าหน้าที่รักษาความปลอดภัย

ภาพที่ 13 กล่องรับเรื่องร้องเรียน

รายงานผลการปฏิบัติตามมาตรการป้องกันและแก้ไขผลกระทบสิ่งแวดล้อมและมาตรการติดตามตรวจสอบผลกระทบสิ่งแวดล้อม
โครงการ เวย์ โพธิสาร (VAY Pothisan) (ชื่อเดิม K-Series Pattaya Potisan 3 (เค-ซีรีย์ พัทยา โพธิสาร 3)) (ระยะสิ้นสุดการก่อสร้าง)

ระหว่างเดือนมกราคม-มิถุนายน 2567



ภาพที่ 14 กิจกรรม Morning Talk

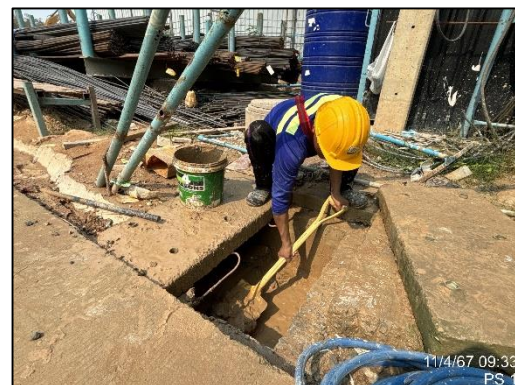
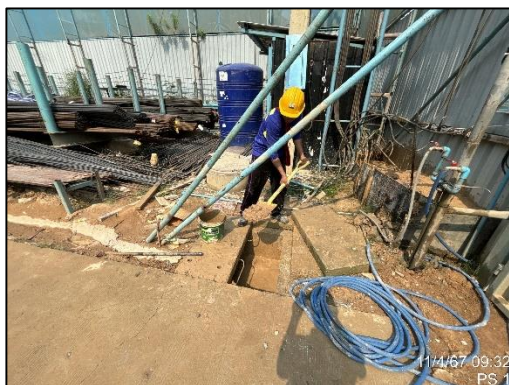

ภาพที่ 15 กิจกรรมขุดลอกตะกอนดิน



ภาพที่ 16 กิจกรรมคัดแยกขยะมูลฝอย

รายงานผลการปฏิบัติตามมาตรการป้องกันและแก้ไขผลกระทบสิ่งแวดล้อมและมาตรการติดตามตรวจสอบผลกระทบสิ่งแวดล้อม
โครงการ เวย์ โพธิสาร (VAY Pothisan) (ชื่อเดิม K-Series Pattaya Potisan 3 (เค-ซีรีย์ พัทยา โพธิสาร 3)) (ระยะสิ้นสุดการก่อสร้าง)

ระหว่างเดือนมกราคม-มิถุนายน 2567



ภาพที่ 17 กิจกรรมฉีดพรมน้ำบริเวณพื้นที่โครงการ

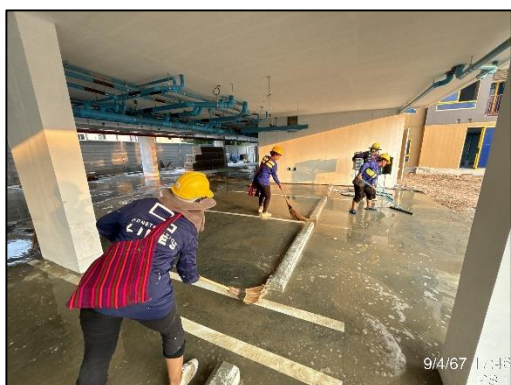

ภาพที่ 18 กิจกรรมทำความสะอาดบริเวณพื้นที่โครงการ



ภาพที่ 19 กิจกรรมฉีดล้างล้อรถบรรทุก

ภาพที่ 20 กิจกรรมล้างห้องน้ำ-ห้องส้วม



ภาพที่ 20 กิจกรรมล้างห้องน้ำ-ห้องส้วม

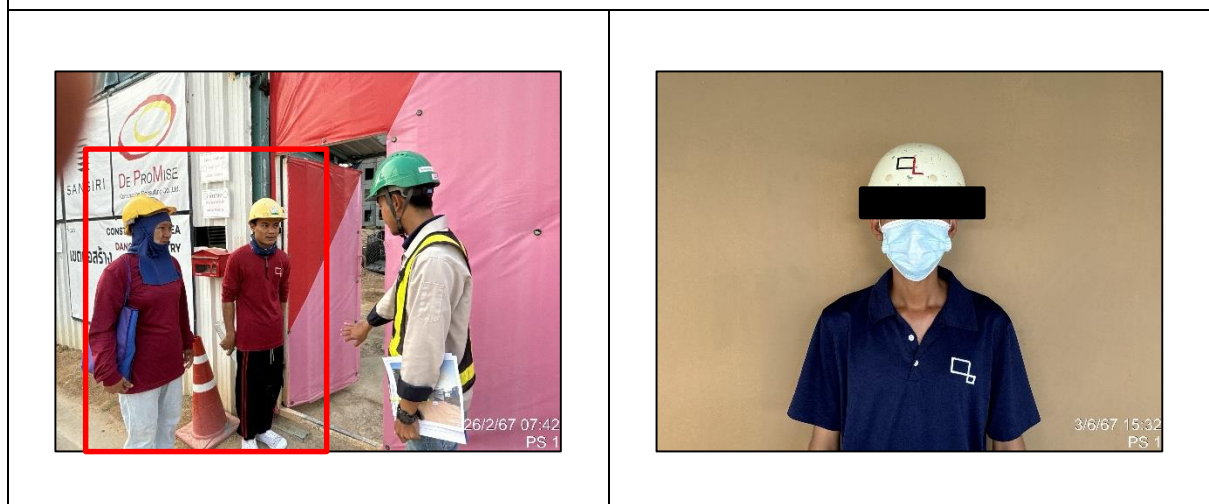

ภาพที่ 21 ชุดฟอร์มคนงาน

ภาพที่ 22 คนงานสวมใส่หน้ากากอนามัย



ภาพที่ 23 คนงานสวมใส่อุปกรณ์ป้องกันอันตรายส่วนบุคคล

รายงานผลการปฏิบัติตามมาตรการป้องกันและแก้ไขผลกระทบสิ่งแวดล้อมและมาตรการติดตามตรวจสอบผลกระทบสิ่งแวดล้อม
โครงการ เวย์ โพธิสาร (VAY Pothisan) (ชื่อเดิม K-Series Pattaya Potisan 3 (เค-ซีรี่ส์ พัทยา โพธิสาร 3)) (ระยะสิ้นสุดการก่อสร้าง)

ระหว่างเดือนมกราคม-มิถุนายน 2567



ภาพที่ 23 (ต่อ) คนงานสวมใส่อุปกรณ์ป้องกัน
อันตรายส่วนบุคคล



ภาพที่ 24 พื้นที่ล้างมือ



ภาพที่ 25 ตารางมาตรการป้องกันและแก้ไข
ผลกระทบสิ่งแวดล้อม



ภาพที่ 26 ป้ายแสดงเบอร์โทรติดต่อข้างรถบรรทุก

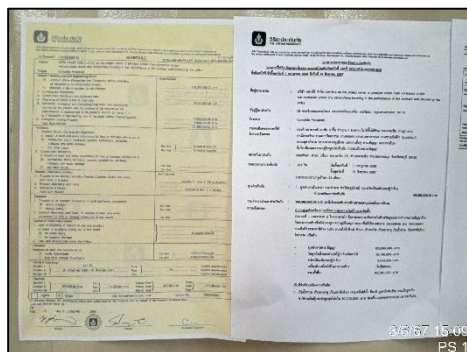

ภาพที่ 27 ตารางกรมธรรม์หน้าโครงการ



ภาพที่ 28 ถังดับเพลิง

 <p>3/6/67 15:41 PS 1</p>	 <p>3/6/67 14:43 PS 1</p>
<p>ภาพที่ 29 ระบบบำบัดน้ำเสีย</p>	<p>ภาพที่ 30 ถังสำรองน้ำใช้</p>
 <p>3/6/67 15:41 PS 1</p>	 <p>22/5/67 17:30 PS 1</p>
<p>ภาพที่ 31 บ่อพักน้ำ</p>	<p>ภาพที่ 32 ป้ายเตือนอันตราย</p>
 <p>22/5/67 17:30 PS 1</p>	 <p>22/5/67 17:30 PS 1</p>
<p>ภาพที่ 32 (ต่อ) ป้ายเตือนอันตราย</p>	<p>ภาพที่ 33 ป้ายแสดงเขตก่อสร้าง</p>



ภาพที่ 34 เบอร์โทรติดต่อบุคลากร



ภาพที่ 35 ป้ายแสดงทางเข้า-ออก



ภาพที่ 35 (ต่อ) ป้ายแสดงทางเข้า-ออก



ภาพที่ 36 ป้ายกำหนดช่วงเวลาราชการ/
ช่วงเวลาราชการขนส่ง



ภาพที่ 37 ป้ายควบคุมน้ำหนักบรรทุก



ภาพที่ 38 ป้ายดับเครื่องยนต์

 <p>1/6/67 18:23 PS 1</p>	 <p>1/6/67 18:23 PS 1</p>
<p>ภาพที่ 39 บอร์ดประชาสัมพันธ์</p>	
 <p>1/6/67 18:00 PS 1</p>	 <p>1/6/67 18:04 PS 1</p>
<p>ภาพที่ 40 ป้ายประหยัดน้ำ/ประหยัดไฟ</p>	<p>ภาพที่ 41 ป้ายรณรงค์คัดแยกขยะ</p>
 <p>1/6/67 17:56 PS 1</p>	 <p>1/6/67 18:04 PS 1</p>
<p>ภาพที่ 42 ป้ายห้ามเผาขยะ</p>	<p>ภาพที่ 43 ป้ายห้ามสูบบุหรี่</p>



ภาพที่ 44 ผ้าใบปิดคลุมท้ายรถขนส่ง





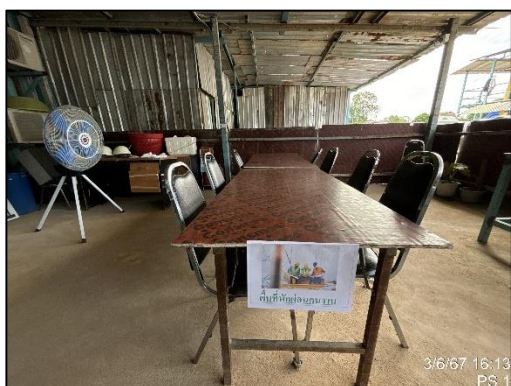

ภาพที่ 45 กองวัสดุก่อสร้างมีผ้าใบปิดคลุม

ภาพที่ 46 พื้นที่จอดรถ

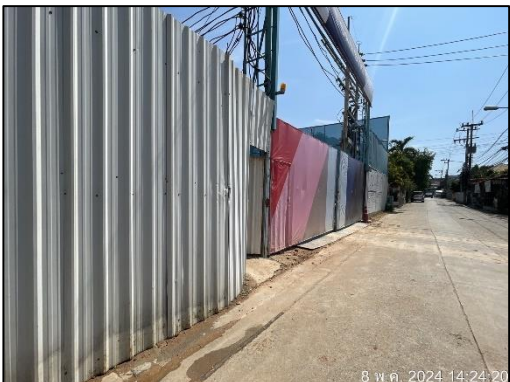

ภาพที่ 47 พื้นที่พักผ่อนคนงาน

ภาพที่ 48 สเปรย์ละอองน้ำบริเวณรั้วโครงการ

	
<p>ภาพที่ 49 ห้องน้ำ-ห้องส้วมคนงาน</p>	<p>ภาพที่ 50 อุปกรณ์ปฐมพยาบาล</p>
	
<p>ภาพที่ 51 ถนนบริเวณด้านหน้าโครงการ</p>	<p>ภาพที่ 52 กิจกรรมฉีดพ่นแมลงและสัตว์พาหะ</p>
	
<p>ภาพที่ 52(ต่อ) กิจกรรมฉีดพ่นแมลงและสัตว์พาหะ</p>	<p>ภาพที่ 53 ตะแกรงคัดขยะบริเวณบ่อพักน้ำ</p>



ภาพที่ 54 ถังรองรับมูลฝอย



ภาพที่ 55 น้ำดื่มสะอาด



ภาพที่ 56 พื้นที่สูบบุหรี่



ภาพที่ 57 ช่องระบายอากาศในอาคาร



ภาพที่ 58 พื้นที่ล้างรองเท้า



ภาพที่ 59 บ้านพักคนงาน

	
<p>ประตูทางเข้าบ้านพักคนงาน</p>	<p>ไฟฟ้าส่องสว่างบริเวณบ้านพักคนงาน</p>
	
<p>ห้องน้ำ-ห้องส้วม บ้านพักคนงาน</p>	
	
<p>ถังสำรองน้ำใช้บ้านพักคนงาน</p>	<p>ระบบบำบัดน้ำเสียบ้านพักคนงาน</p>
<p>ภาพที่ 59 บ้านพักคนงาน</p>	

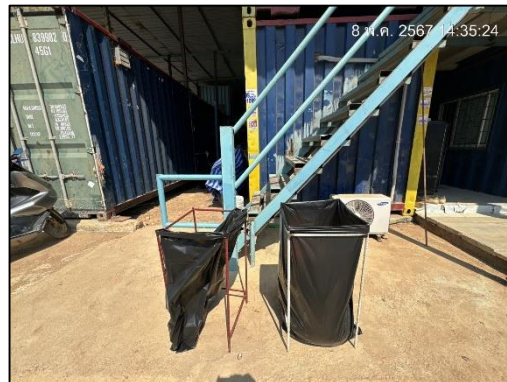

ถังรองรับมูลฝอยบ้านพักคนงาน

ภาพที่ 59 (ต่อ) บ้านพักคนงาน



ภาพที่ 60 หัวหน้าคนงาน